

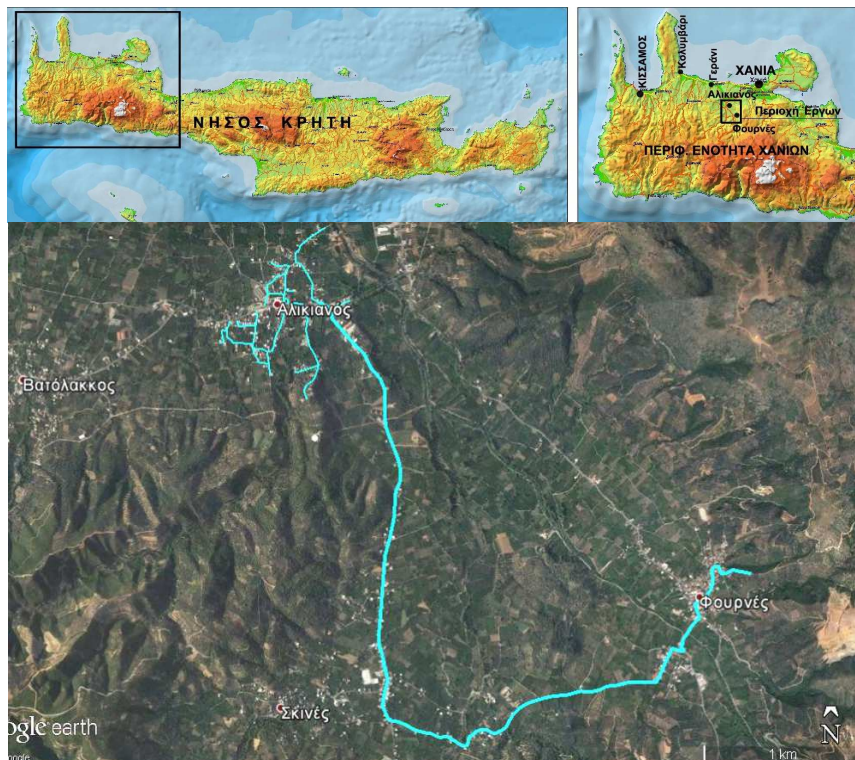

Δ. Ε. Υ. Α. Β. Α.
ΔΗΜΟΤΙΚΗ ΕΠΙΧΕΙΡΗΣΗ ΥΔΡΕΥΣΗΣ – ΑΠΟΧΕΤΕΥΣΗΣ
ΒΟΡΕΙΟΥ ΑΞΟΝΑ ΔΗΜΟΥ ΠΛΑΤΑΝΙΑ

ΕΡΓΟ : ΝΕΑ ΕΡΓΑ ΥΠΟΔΟΜΩΝ ΥΔΡΕΥΣΗΣ ΤΗΣ Δ.Ε.Υ.Α.Β.Α. ΣΕ ΠΕΡΙΟΧΕΣ ΤΟΥ ΔΗΜΟΥ ΠΛΑΤΑΝΙΑ, Π.Ε. ΧΑΝΙΩΝ, ΠΕΡΙΦΕΡΕΙΑΣ ΚΡΗΤΗΣ
ΥΠΟΕΡΓΟ 1 : ΝΕΟΣ ΑΓΩΓΟΣ ΥΔΡΕΥΣΗΣ ΟΙΚΙΣΜΟΥ ΑΛΙΚΙΑΝΟΥ ΔΗΜΟΥ ΠΛΑΤΑΝΙΑ ΜΕ ΝΕΡΑ ΥΦΙΣΤΑΜΕΝΗΣ ΥΔΡΟΓΕΩΤΡΗΣΗΣ
ΟΡΙΣΤΙΚΗ ΜΕΛΕΤΗ

ΙΙ. ΤΕΥΧΗ ΔΗΜΟΠΡΑΤΗΣΗΣ
3. ΤΙΜΟΛΟΓΙΟ ΜΕΛΕΤΗΣ



ΑΝΑΔΟΧΟΣ ΜΕΛΕΤΗΣ : ΟΡΓΑΝΙΣΜΟΣ ΑΝΑΠΤΥΞΗΣ ΚΡΗΤΗΣ Α.Ε. (Ο.Α.Κ. Α.Ε.)

ΣΥΝΤΑΧΘΗΚΕ
Χανιά2018

ΕΥΑΓΓΕΛΟΣ ΜΑΜΑΓΚΑΚΗΣ
ΠΟΛ. ΜΗΧ/ΚΟΣ

ΘΕΩΡΗΘΗΚΕ
Χανιά2018
Ο Δ/ντης Υδραυλικών Έργων Ο.Α.Κ. Α.Ε.

ΜΑΡΚΟΣ ΠΑΤΡΕΛΑΚΗΣ
ΠΟΛ. ΜΗΧ/ΚΟΣ

| ΠΕΡΙΕΧΟΜΕΝΑ | | Σελίδα |
|--------------------|---|---------------|
| ΚΕΦΑΛΑΙΟ 1 | ΓΕΝΙΚΟΙ ΟΡΟΙ | - 2 - |
| ΚΕΦΑΛΑΙΟ 2 | ΓΕΝΙΚΟΙ ΚΑΙ ΕΙΔΙΚΟΙ ΟΡΟΙ ΤΡΟΠΟΥ ΕΠΙΜΕΤΡΗΣΗΣ ΤΩΝ ΕΡΓΑΣΙΩΝ ΤΟΥ ΠΑΡΟΝΤΟΣ ΤΙΜΟΛΟΓΙΟΥ | - 10 - |
| 2.1 | ΓΕΝΙΚΟΙ ΟΡΟΙ | - 10 - |
| 2.2 | ΕΙΔΙΚΟΙ ΟΡΟΙ | - 10 - |
| ΚΕΦΑΛΑΙΟ 3 | ΤΙΜΕΣ ΕΦΑΡΜΟΓΗΣ ΤΙΜΟΛΟΓΙΟΥ | - 11 - |

ΚΕΦΑΛΑΙΟ 1 ΓΕΝΙΚΟΙ ΟΡΟΙ

Αντικείμενο του παρόντος τιμολογίου είναι ο καθορισμός τιμών μονάδος των εργασιών, που είναι απαραίτητες για την έντεχνη ολοκλήρωση του Έργου, όπως προδιαγράφεται στα λοιπά Τεύχη Δημοπράτησης που ορίζονται στη Διακήρυξη.

1. Οι τιμές μονάδας του παρόντος Τιμολογίου αναφέρονται σε μονάδες πλήρως περαιωμένων εργασιών, όπως περιγράφονται αναλυτικά παρακάτω, οι οποίες θα εκτελεστούν στην περιοχή του Έργου. Οι τιμές μονάδος περιλαμβάνουν όλες τις δαπάνες που αναφέρονται στην περιγραφή των εργασιών, καθώς και όσες απαιτούνται για την πλήρη και έντεχνη εκτέλεση των εργασιών, σύμφωνα και με τα λοιπά Τεύχη Δημοπράτησης.

Καμιά αξίωση ή αμφισβήτηση δεν μπορεί να θεμελιωθεί, ως προς το είδος και την απόδοση των μηχανημάτων, τις ειδικότητες και τον αριθμό του εργατοτεχνικού προσωπικού και την δυνατότητα χρησιμοποίησης ή μή μηχανικών μέσων, εκτός αν άλλως ορίζεται στα άρθρα του παρόντος.

Σύμφωνα με τα παραπάνω, με τις τιμές μονάδος του παρόντος Τιμολογίου προκύπτει το προϋπολογιζόμενο άμεσο κόστος του Έργου, δηλαδή το συνολικό κόστος των επί μέρους εργασιών ή λειτουργιών, οι οποίες συνθέτουν το φυσικό αντικείμενο του Έργου. Στις τιμές μονάδος αυτές, ενδεικτικά και όχι περιοριστικά, περιλαμβάνονται τα κάτωθι :

- 1.1 Κάθε είδους επιβάρυνση των ενσωματωμένων υλικών από φόρους, τέλη, δασμούς, έξοδα εκτελωνισμού, ειδικούς φόρους κ.λπ., πλην του Φ.Π.Α. Ο Ανάδοχος δεν απαλλάσσεται από τα τέλη διοδίων των κάθε είδους μεταφορικών του μέσων.

- 1.2 Οι δαπάνες προμηθείας των πάσης φύσεως, ενσωματωμένων και μη, κυρίων και βοηθητικών υλικών, μεταφοράς τους στις θέσεις εκτέλεσης των εργασιών, αποθήκευσης, φύλαξης, επεξεργασίας τους (αν απαιτείται) και προσέγγισής τους, με τις απαιτούμενες φορτοεκφορτώσεις, τις ασφαλίσσεις των μεταφορών, τις σταλίες των μεταφορικών μέσων και τις απαιτούμενες πλάγιες μεταφορές, εκτός των ειδικών περιπτώσεων, που η μεταφορά πληρώνεται ιδιαίτερος με αντίστοιχα άρθρα του Τιμολογίου.

Ομοίως οι δαπάνες για την φορτοεκφόρτωση και μεταφορά (με την σταλία μεταφορικών μέσων) των πλεοναζόντων ή/και ακατάλληλων προϊόντων εκσκαφών και λοιπών υλικών, σε κατάλληλους χώρους απόρριψης, λαμβανομένων υπόψη των ισχυόντων Περιβαλλοντικών Όρων, σύμφωνα με την Ε.Σ.Υ. και τους λοιπούς όρους δημοπράτησης.

Το κόστος υποδοχής σε αποδεκτούς χώρους, των αποβλήτων από εκσκαφές, κατασκευές και κατεδαφίσεις (ΑΕΚΚ), όπως αυτά καθορίζονται στην ΚΥΑ 36259/1757/Ε103/2010 (ΦΕΚ 1312Β/2010) και εξειδικεύονται με την Εγκύκλιο αρ. πρωτ. οικ 4834/25-1-2013 του Υπουργείου Περιβάλλοντος Ενέργειας και Κλιματικής Αλλαγής, δεν περιλαμβάνεται στις αντίστοιχες τιμές του τιμολογίου.

Ως «κόστος υποδοχής σε αποδεκτούς χώρους» νοείται το κόστος χρήσης του συγκεκριμένου χώρου από την παράδοση των υλικών αυτών και την επέκεινα διαχείρισή τους.

- 1.3 Οι δαπάνες μισθών, ημερομισθίων, υπερωριών, υπερεργασιών, ασφαλιστικών εισφορών (στο Ι.Κ.Α., σε ασφαλιστικές εταιρείες, ή σε άλλους ημεδαπούς ή/και αλλοδαπούς ασφαλιστικούς οργανισμούς κλπ.), δώρων εορτών, επιδομάτων που καθορίζονται από τις ισχύουσες εκάστοτε Συλλογικές Συμβάσεις Εργασίας (αδείας, οικογενειακού, θέσεως, ανθυγιεινής εργασίας, εξαιρεσίμων αργιών κ.λπ.), νυκτερινής απασχόλησης (πλην των έργων που η εκτέλεσή τους προβλέπεται κατά τις νυκτερινές ώρες και τιμολογούνται ιδιαίτερος) κ.λπ., του πάσης φύσεως προσωπικού (εργατοτεχνικού όλων των ειδικοτήτων οδηγών και χειριστών οχημάτων και μηχανημάτων, τεχνιτών συνεργείων, επιστημονικού προσωπικού και των επιστατών με εξειδικευμένο αντικείμενο, ημεδαπού ή αλλοδαπού που απασχολείται για την κατασκευή του έργου, επί τόπου ή οπουδήποτε αλλού.

- 1.4 Οι κάθε είδους δαπάνες για την εγκατάσταση, εξοπλισμό και λειτουργία εργοταξιακού εργαστηρίου, εάν προβλέπεται, την λήψη και μεταφορά των δοκιμών και την εκτέλεση ελέγχων και δοκιμών, είτε στο εργοταξιακό εργαστήριο ή σε κρατικό ή σε ιδιωτικό της εγκρίσεως της Υπηρεσίας, σύμφωνα με τους όρους δημοπράτησης.
- 1.5 Οι δαπάνες εγκατάστασης και λειτουργίας μονάδων παραγωγής προκατασκευασμένων στοιχείων, εφ' όσον προβλέπονται από τους όρους δημοπράτησης, συγκροτημάτων παραγωγής θραυστών υλικών (σπαστηροτριβείο), σκυροδέματος, ασφαλτομιγμάτων κ.λπ., στον εργοταξιακό χώρο ή εκτός αυτού.
Στις δαπάνες αυτές περιλαμβάνονται: η εξασφάλιση του απαιτούμενου χώρου, η κατασκευή των υποδομών, κτιριακών και λοιπών έργων των μονάδων, η εγκατάσταση του απαιτούμενου κατά περίπτωση εξοπλισμού, οι λειτουργικές δαπάνες πάσης φύσεως, οι φορτοεκφορτώσεις και μεταφορές των πρώτων υλών στην μονάδα και των παραγομένων προϊόντων μέχρι τις θέσεις ενσωμάτωσής τους στο Έργο, καθώς και η αποσυναρμολόγηση των εγκαταστάσεων μετά το πέρας των εργασιών, η καθαίρεση των υποδομών τους (βάσεις, τοιχία κλπ κατασκευές από σκυρόδεμα ή οποιοδήποτε άλλο υλικό) και αποκατάστασης του χώρου σε βαθμό αποδεκτό από την Υπηρεσία και σύμφωνα με τους ισχύοντες Περιβαλλοντικούς όρους.
Οι ως άνω όροι για την αποξήλωση των μονάδων και αποκατάσταση των χώρων έχουν εφαρμογή στις ακόλουθες περιπτώσεις:
- (α) Όταν η εγκατάσταση των μονάδων έχει γίνει σε χώρο που έχει παραχωρηθεί από το Δημόσιο.
- (β) Όταν οι μονάδες έχουν ανεγερθεί μεν σε χώρους που έχει εξασφαλίσει ο Ανάδοχος, αλλά έχει δοθεί προσωρινή άδεια εγκατάστασης-λειτουργίας για τις ανάγκες του συγκεκριμένου έργου.
- 1.6 Τα πάσης φύσεως ασφάλιστρα για το προσωπικό του Έργου, τις μεταφορές, τα μεταφορικά μέσα, τα μηχανήματα έργων και τις εγκαταστάσεις.
- 1.7 Οι επιβαρύνσεις από την εκτέλεση των εργασιών υπό ταυτόχρονη διεξαγωγή της κυκλοφορίας και την λήψη των απαιτούμενων προστατευτικών μέτρων, οι δαπάνες των μέτρων προστασίας των όμορων κατασκευών των χώρων εκτέλεσης των εργασιών, της πρόληψης ατυχημάτων εργαζομένων ή τρίτων, της αποφυγής βλαβών σε κινητά ή ακίνητα πράγματα τρίτων, της αποφυγής ρύπανσης ρεμάτων, ποταμών, ακτών κ.λπ., καθώς και οι δαπάνες των μέτρων προστασίας των έργων σε κάθε φάση της κατασκευής τους ανεξαρτήτως της εποχής του έτους (εκσκαφές, θεμελιώσεις, ικριώματα, σκυροδετήσεις κ.λπ.) και μέχρι την οριστική παραλαβή τους.
- 1.8 Οι δαπάνες διεξαγωγής των ελέγχων ποιότητας και οι δαπάνες κατασκευής των πάσης φύσεως "δοκιμαστικών τμημάτων" που προβλέπονται στην Τ.Σ.Υ. και τους λοιπούς όρους δημοπράτησης (μετρήσεις, εργαστηριακοί έλεγχοι και δοκιμές, αξία υλικών, χρήση μηχανημάτων, εργασία κ.λπ.).
- 1.9 Οι δαπάνες διάθεσης, προσκόμισης και λειτουργίας του κυρίου και βοηθητικού μηχανικού εξοπλισμού και μέσων (π.χ. ικριωμάτων, εργαλείων) που απαιτούνται για συγκεκριμένες εργασίες/λειτουργίες του έργου, στο πλαίσιο του εγκεκριμένου χρονοδιαγράμματος, στις οποίες περιλαμβάνονται τα μισθώματα, η μεταφορά επί τόπου, η συναρμολόγηση (όταν απαιτείται), η αποθήκευση, η φύλαξη, η ασφάλιση, οι αποδοχές οδηγών, χειριστών, βοηθών και τεχνιτών, τα καύσιμα, τα λιπαντικά και λοιπά αναλώσιμα, τα ανταλλακτικά, οι επισκευές, οι μετακινήσεις στον χώρο του έργου, οι ημεραργίες για οποιαδήποτε αιτία, οι πάσης φύσεως σταλίες και καθυστερήσεις (που δεν οφείλονται σε υπαιτιότητα του Κυρίου του Έργου), η αποσυναρμολόγησή τους (εάν απαιτείται) και η απομάκρυνσή τους από το Έργο.
Περιλαμβάνονται επίσης οι πάσης φύσεως δαπάνες του εφεδρικού εξοπλισμού που διατηρείται σε ετοιμότητα για την αντιμετώπιση βλαβών ή για οποιαδήποτε άλλη αιτία.

- 1.10 Οι δαπάνες προμηθείας ή παραγωγής, φορτοεκφόρτωσης και μεταφοράς στη θέση ενσωμάτωσης και τυχόν προσωρινών αποθέσεων και επαναφορτώσεων αδρανών υλικών προέλευσης λατομείων, ορυχείων κλπ. πλην των περιπτώσεων που στα οικεία άρθρα του παρόντος Τιμολογίου αναφέρεται ρητά ότι η μεταφορά πληρώνεται ιδιαίτερα.
Περιλαμβάνονται οι δαπάνες πλύσεως, ανάμιξης ή εμπλουτισμού των υλικών, ώστε να ανταποκρίνονται στις προβλεπόμενες από την Μελέτη του Έργου προδιαγραφές, λαμβανομένων υπόψη των σχετικών περιβαλλοντικών όρων.
- 1.11 Οι επιβαρύνσεις από καθυστερήσεις, μειωμένη απόδοση και μετακινήσεις μηχανημάτων και προσωπικού που οφείλονται:
- (α) σε εμπόδια στο χώρο εκτέλεσης των εργασιών (αρχαιολογικά ευρήματα, δίκτυα Ο.Κ.Ω. κ.λπ.),
 - (β) στην μη ολοκλήρωση των διαδικασιών απαλλοτρίωσης τμημάτων του χώρου εκτέλεσης των εργασιών (υπό την προϋπόθεση ότι παρέχεται η δυνατότητα τμηματικής εκτέλεσης των εργασιών),
 - (γ) στις τυχόν ιδιαίτερες απαιτήσεις αντιμετώπισης των εμποδίων από τους αρμόδιους για αυτά φορείς (ΥΠ.ΠΟ, Δ.Ε.Η, ΔΕΥΑχ κ.λπ.),
 - (δ) στην ενδεχόμενη εκτέλεση των εργασιών κατά φάσεις λόγω των ως άνω εμποδίων,
 - (ε) στην διενέργεια των απαιτούμενων μετρήσεων, ελέγχων και ερευνών (τοπογραφικών, εργαστηριακών, γεωτεχνικών κ.α.), καθώς και στις λοιπές υποχρεώσεις του Αναδόχου που προβλέπονται στα τεύχη δημοπράτησης, είτε τα ως άνω αποζημιώνονται ιδιαίτερα είτε είναι ανηγμένα στο ποσοστό Γ.Ε.& Ο.Ε. ή σε άλλα άρθρα του παρόντος Τιμολογίου,
 - (στ) στην λήψη μέτρων για την εξασφάλιση της κυκλοφορίας πεζών και οχημάτων,
 - (ζ) σε προσωρινές ή μόνιμες κυκλοφοριακές ρυθμίσεις στην ευρύτερη περιοχή του έργου για οποιαδήποτε αιτία (π.χ. εορτές, εργασίες συντήρησης οδικού δικτύου και υποδομών, βλάβες σε άλλα έργα, εκτέλεση άλλων έργων κλπ.).
- 1.12 Οι δαπάνες λήψης μέτρων για την ομαλή και ασφαλή διακίνηση πεζών και οχημάτων στις θέσεις εκτέλεσης των εργασιών, όπως ενδεικτικά:
- (1) Οι δαπάνες προσωρινών γεφυρώσεων ορυγμάτων πλάτους έως 3,0 m, για την αποκατάσταση της κυκλοφορίας πεζών και οχημάτων, όταν τούτο κρίνεται απαραίτητο από την Υπηρεσία ή τις αρμόδιες Αρχές
 - (2) Οι δαπάνες λήψης προστατευτικών μέτρων για την απρόσκοπτη και ασφαλή κυκλοφορία πεζών και οχημάτων στην περίμετρο των χώρων εκτέλεσης των εργασιών, όπου απαιτείται, ήτοι για την περίφραξη των ορυγμάτων και γενικά των χώρων εκτέλεσης εργασιών, την ενημέρωση του κοινού, την σήμανση και φωτεινή σηματοδότηση του εργοταξιακού χώρου (πλην εκείνης που προκύπτει από μελέτη σήμανσης και τιμολογείται ιδιαίτερω), την προσωρινή διευθέτηση και αποκατάσταση της κυκλοφορίας κλπ. καθώς και οι δαπάνες για την απομάκρυνση των παραπάνω προσωρινών κατασκευών και σήμανσης μετά την περαίωση των εργασιών και την πλήρη αποκατάσταση της αρχικής σήμανσης.
- 1.13 Οι δαπάνες των τοπογραφικών εργασιών (αποτυπώσεων, πασσαλώσεων, αναπασσαλώσεων, πύκνωσης τριγωνομετρικού και πολυγωνομετρικού δικτύου, εγκατάστασης χωροσταθμικών αφετηριών κ.λπ.) που απαιτούνται για την χάραξη των επιμέρους στοιχείων του έργου, οι δαπάνες σύνταξης μελετών εφαρμογής (όταν απαιτείται για την προσαρμογή των στοιχείων της οριστικής μελέτης στο ακριβές ανάγλυφο του εδάφους ή υφιστάμενες κατασκευές), κατασκευαστικών σχεδίων και σχεδίων λεπτομερειών, οι δαπάνες ανίχνευσης και εντοπισμού εμποδίων στον χώρο εκτέλεσης του έργου και εκπόνησης μελετών αντιμετώπισης αυτών (λ.χ. υπάρχοντα θεμέλια, υψηλός ορίζοντας υπογείων υδάτων, δίκτυα Οργανισμών Κοινής Ωφελείας [ΟΚΩ]).

- 1.14 Οι δαπάνες αποτύπωσης τεχνικών έργων και λοιπών εγκαταστάσεων που απαντώνται στο χώρο του έργου, οι δαπάνες επαλήθευσης των στοιχείων εδάφους με τοπογραφικές μεθόδους καθώς και οι δαπάνες λήψης επιμετρητικών στοιχείων κατ' αντιπαράσταση με εκπρόσωπο της Υπηρεσίας και σύνταξης των πάσης φύσεως επιμετρητικών σχεδίων, πινάκων και υπολογισμών που θα υποβληθούν στην Υπηρεσία προς έλεγχο.
- 1.15 Η δαπάνη σύνταξης των αναπτυγμάτων και πινάκων οπλισμού σκυροδεμάτων (όταν αυτοί δεν περιλαμβάνονται στη μελέτη).
- 1.16 Οι δαπάνες ενημέρωσης των οριζοντιογραφιών της μελέτης με τα στοιχεία των εντοπιζομένων με ερευνητικές τομές ή κατά την εκτέλεση των εργασιών δικτύων Ο.Κ.Ω.
- 1.17 Η δαπάνη σύνταξης των αναπτυγμάτων και πινάκων οπλισμού σκυροδεμάτων (όταν αυτοί δεν περιλαμβάνονται στη μελέτη).
- 1.18 Οι δαπάνες που απορρέουν από δικαιώματα κατοχυρωμένων μεθόδων και ευρεσιτεχνιών που εφαρμόζονται κατά οποιονδήποτε τρόπο για την έντεχνη εκτέλεση των εργασιών.
- 1.19 Οι δαπάνες διαμόρφωσης προσβάσεων, προσπελάσεων και δαπέδων εργασίας στα διάφορα τμήματα του έργου, και γενικά κάθε βοηθητικής κατασκευής που θα απαιτηθεί σε οποιοδήποτε στάδιο των εργασιών, όταν δεν προβλέπεται ιδιαίτερη επιμέτρηση αυτών στα συμβατικά τεύχη, καθώς και οι δαπάνες αποξήλωσης των προσωρινών κατασκευών και περιβαλλοντικής αποκατάστασης των χώρων (προσβάσεων, προσπελάσεων, δαπέδων εργασίας κ.λπ.) εκτός εάν υπάρχει έγγραφη αποδοχή της Υπηρεσίας για την διατήρησή τους.
- 1.20 Οι δαπάνες για την προστασία και την εξασφάλιση της λειτουργίας των δικτύων Ο.Κ.Ω. που διασχίζουν εγκάρσια τα ορύγματα ή επηρεάζονται τοπικά από τις εκτελούμενες εργασίες, Την αποκλειστική ευθύνη για την πρόκληση ζημιών και φθορών στα δίκτυα αυτά θα φέρει, τόσο αστικά όσο και ποινικά και μέχρι περαίωσης των εργασιών, ο Ανάδοχος του Έργου.
- 1.21 Οι δαπάνες πρόληψης και αποκατάστασης κάθε είδους ζημιάς καθώς και οι αποζημιώσεις για κάθε είδους βλάβη ή μη συνήθη φθορά επί υφισταμένων κατασκευών κατά την εκτέλεση των εργασιών ή την διακίνηση βαρέως εξοπλισμού του Αναδόχου (π.χ. μεταφορικών μέσων μεγάλης χωρητικότητας, ερπυστριοφόρων μηχανημάτων κ.λπ.) που οφείλονται σε μη τήρηση των συμβατικών όρων, των υποδείξεων της Υπηρεσίας, των ισχυουσών διατάξεων και γενικότερα σε υπαιτιότητα του Αναδόχου.
- 1.22 Εφ' όσον δεν προβλέπεται ιδιαίτερη πληρωμή στα συμβατικά τεύχη: Οι πάσης φύσεως δαπάνες για τις εργοταξιακές οδούς που προκύπτουν από τη μεθοδολογία κατασκευής του Αναδόχου και απαιτούνται για την ασφαλή διακίνηση εξοπλισμού και υλικών κατασκευής του Έργου (μίσθωση ή εξασφάλιση δικαιωμάτων διέλευσης από ιδιωτική έκταση, κατασκευή των οδών ή βελτίωση υπαρχουσών, σήμανση, συντήρηση), καθώς και οι δαπάνες εξασφάλισης των αναγκαίων χώρων απόθεσης των πλεοναζόντων ή ακαταλλήλων προϊόντων εκσκαφών (καταβολή τιμήματος προς ιδιοκτήτες, αν απαιτείται, εξασφάλιση σχετικών αδειών, κατασκευή οδών προσπέλασης ή επέκταση ή βελτίωση υπαρχουσών) και η τελική διαμόρφωση των χώρων μετά την περαίωση των εργασιών, σύμφωνα με τους εγκεκριμένους περιβαλλοντικούς όρους.

- 1.23 Οι δαπάνες των προεργασιών στις παλιές ή νέες επιφάνειες οδοστρωμάτων για την εφαρμογή ασφαλικών επιστρώσεων επ' αυτών, όπως π.χ. σκούπισμα, καθαρισμός, δημιουργία οπών αγκύρωσης (πικούνισμα), καθώς και οι δαπάνες μεταφοράς και απόθεσης των προϊόντων που παράγονται ως αποτέλεσμα των παραπάνω εργασιών.
- 1.24 Οι δαπάνες διάνοιξης τομών ή οπών στα τοιχώματα υφισταμένων αγωγών, φρεατίων, τεχνικών έργων κ.λπ., με οποιαδήποτε μέσα, για τη σύνδεση νέων συμβαλλόντων αγωγών, εκτός αν προβλέπεται ιδιαίτερη πληρωμή προς τούτο στα τεύχη δημοπράτησης.
- 1.25 Οι δαπάνες των ειδικών μελετών, που προβλέπεται στα τεύχη δημοπράτησης να εκπονηθούν από τον Ανάδοχο χωρίς ιδιαίτερη αμοιβή, όπως μελέτες σύνθεσης σκυροδεμάτων και ασφαλομιγμάτων, μελέτες ικριωμάτων κ.λπ.
- 1.26 Οι δαπάνες έκδοσης των απαιτούμενων αδειών εκτέλεσης εργασιών από τις αρμόδιες Αρχές, την Πολεοδομία και τους Οργανισμούς Κοινής Ωφελείας, εκτός αν προβλέπεται ιδιαίτερη πληρωμή προς τούτο στα τεύχη δημοπράτησης.
- 1.27 Οι δαπάνες λήψης μέτρων για την εξασφάλιση της συνεχούς και απρόσκοπτης λειτουργίας των υπαρχόντων στην περιοχή του Έργου δικτύων (δίκτυα ύδρευσης, άρδευσης, αποχέτευσης και αποστράγγισης, τάφροι, διώρυγες, υδατορέματα κ.λπ.), τα οποία επηρεάζονται από την εκτέλεση των εργασιών, και ιδιαίτερα όταν :
- (1) τα δίκτυα είναι σχετικά ανεπαρκή και ευαίσθητα σε δυσμενή μεταχείριση,
 - (2) θα επιβαρυνθεί υπέρμετρα η λειτουργικότητα των δικτύων αν ο Ανάδοχος δεν λάβει μέτρα για να αποτρέψει την είσοδο φερτών υλών από τις χωματοургικές, κυρίως, ή άλλες εργασίες.

Οι τιμές μονάδας του παρόντος Τιμολογίου προσαυξάνονται κατά το ποσοστό Γενικών Εξόδων (Γ.Ε.) και Οφέλους του Αναδόχου (Ο.Ε.), στο οποίο περιλαμβάνονται οι πάσης φύσεως δαπάνες οι οποίες δεν μπορούν να κατανεμηθούν σε συγκεκριμένες εργασίες αλλά αφορούν συνολικά το κόστος του έργου όπως, κρατήσεις ή υποχρεώσεις αυτού, όπως δαπάνες διοίκησης και επίβλεψης του Έργου, σήμανσης εργοταξίων, φόροι, δασμοί, ασφάλιστρα, τόκοι κεφαλαίων κίνησης, προμήθειες εγγυητικών επιστολών, έξοδα λειτουργίας γραφείων κ.λπ., τα επισφαλή έξοδα πάσης φύσεως καθώς και το προσδοκώμενο κέρδος από την εκτέλεση των εργασιών.

Το ως άνω ποσοστό Γ.Ε. & Ο.Ε., ανέρχεται σε δέκα οκτώ τοις εκατό (18%) του προϋπολογισμού των εργασιών, όπως αυτός προκύπτει βάσει των τιμών του Τιμολογίου Προσφοράς του αναδόχου, σύμφωνα με τις κείμενες διατάξεις, και διακρίνεται σε:

- (α) Σταθερά έξοδα, δηλαδή άπαξ αναλαμβανόμενα κατά τη διάρκεια της σύμβασης, τα οποία περιλαμβάνουν τις δαπάνες :
- (1) Εξασφάλισης και διαρρύθμισης εργοταξιακών χώρων, για την ανέγερση κύριων και βοηθητικών εργοταξιακών εγκαταστάσεων π.χ. γραφείων, εργαστηρίων και λοιπών εγκαταστάσεων του Αναδόχου ή άλλων, εφόσον προβλέπεται στα έγγραφα της σύμβασης.
 - (2) Ανέγερσης κύριων και βοηθητικών εργοταξιακών εγκαταστάσεων του Αναδόχου ή άλλων, εφόσον προβλέπεται στα έγγραφα της σύμβασης.
 - (3) Περίφραξης ή/και διατάξεων επιτήρησης εργοταξιακών εγκαταστάσεων και χώρων εκτέλεσης εργασιών εφόσον προβλέπεται στα έγγραφα της σύμβασης.
 - (4) Εξοπλισμού κύριων και βοηθητικών εργοταξιακών εγκαταστάσεων για τη διασφάλιση λειτουργικής ετοιμότητας, εξασφάλισης ύδρευσης, ηλεκτρικού ρεύματος, τηλεφωνικής σύνδεσης και αποχέτευσης, καθώς και λοιπών απαιτούμενων ευκολιών, σύμφωνα με τους όρους δημοπράτησης.

- (5) Απομάκρυνσης κύριων και βοηθητικών εργοταξιακών εγκαταστάσεων μετά την περαίωση του έργου, καθώς και οι δαπάνες αποκατάστασης των χώρων κατά τρόπο αποδεκτό και σύμφωνα με τους εγκεκριμένους Περιβαλλοντικούς Όρους.
 - (6) Κινητοποίησης (εισκόμισης στο εργοτάξιο) του απαιτούμενου εξοπλισμού γενικής χρήσης (π.χ. γερανοί, οχήματα μεταφοράς προσωπικού), όπως προβλέπεται στο χρονοδιάγραμμα του έργου και αποκινητοποίησης με το πέρας του προβλεπόμενου χρόνου απασχόλησης.
 - (7) Οι δαπάνες επισκόπησης των μελετών του έργου και τυχόν συμπληρώσεις τροποποιήσεις, εφόσον δεν περιλαμβάνονται στο άμεσο κόστος.
 - (8) Οι δαπάνες συμπλήρωσης των ΣΑΥ/ΦΑΥ (Σχέδιο Ασφάλειας και Υγείας/Φάκελος Ασφάλειας και Υγείας), σύμφωνα με τις κείμενες διατάξεις.
 - (9) Για φόρους.
 - (10) Για εγγυητικές.
 - (11) Ασφάλιση του έργου.
 - (12) Προσυμβατικού σταδίου.
 - (13) Διάθεσης μέσων ατομικής προστασίας.
 - (14) Για επισφαλή έξοδα πάσης φύσεως (π.χ. εξεύρεσης χώρων γραφείων και λοιπών εγκαταστάσεων, χρηματοοικονομικών εξόδων, απαιτήσεως για μελέτες που μπορεί να προκύψουν κατά την πορεία των εργασιών, εκτεταμένες διαφωνίες και απαίτηση ισχυρής νομικής υποστήριξης, απαιτήσεις για μέτρα προστασίας από μη ληφθείσες υπόψη ακραίες επιτόπου συνθήκες, κλοπές μη καλυπτόμενες από ασφάλιση).
- (β) Χρονικώς συντηρημένα έξοδα, δηλαδή εξαρτώμενα από τη χρονική διάρκεια της σύμβασης, τα οποία περιλαμβάνουν τις δαπάνες :
- (1) Χρήσεως - λειτουργίας των εργοταξιακών εγκαταστάσεων και ευκολιών (περιλαμβάνει τη χρήση των εγκαταστάσεων και χώρων καθαρών σύμφωνα με τις προβλέψεις των εγκεκριμένων Περιβαλλοντικών Όρων).
 - (2) Προσωπικού γενικής επιστάσεως και διοίκησης του Αναδόχου και υπό την προϋπόθεση μόνιμης και αποκλειστικής απασχόλησης στο έργο (σε περίπτωση μη μόνιμης και αποκλειστικής απασχόλησης θα λαμβάνεται υπόψη ο χρόνος απασχόλησης και η διαθεσιμότητα στο έργο). Ανηγμένες περιλαμβάνονται και οι δαπάνες για προβλεπόμενες νόμιμες αποζημιώσεις. Το επιστημονικό προσωπικό και οι επιστάτες, με εξειδικευμένο αντικείμενο (π.χ. χωματοουργικά, τεχνικά, ασφαλτικά) δεν περιλαμβάνονται.
 - (3) Νομικής υποστήριξης.
 - (4) Εξωτερικών τεχνικών συμβούλων με ad hoc μετάκληση.
 - (5) Για την εκτέλεση των καθηκόντων της παραπάνω κατηγορίας προσωπικού π.χ. χρήση αυτοκινήτων.
 - (6) Λειτουργίας μηχανημάτων γενικής χρήσης π.χ. γερανοί, οχήματα μεταφοράς προσωπικού.
 - (7) Μετρήσεων γενικών δεικτών και παραμέτρων που προβλέπονται στους εγκεκριμένους περιβαλλοντικούς όρους και λήψη μέτρων για συμμόρφωση προς αυτούς.
 - (8) Συντήρησης του έργου για τον προβλεπόμενο χρόνο.
 - (9) Τόκοι κεφαλαίων κίνησης και γενικότερα χρηματοοικονομικό κόστος.
 - (10) Το αναλογούν, σε σχέση με τη συμμετοχή του στον κύκλο εργασιών της επιχείρησης, κόστος έδρας επιχείρησης ή/και λειτουργίας κοινοπραξίας.

Ο Φόρος Προστιθέμενης Αξίας (Φ.Π.Α) επί των λογαριασμών του Αναδόχου βαρύνει τον Κύριο του Έργου.

Εάν προκύψει ανάγκη εκτέλεσης εργασιών που παρουσιάζουν διαφορετικά χαρακτηριστικά έναντι παρεμφερών προς αυτές εργασιών που περιλαμβάνονται στο παρόν Τιμολόγιο, αποδεκτά όμως σύμφωνα με τους όρους δημοπράτησης, ή εργασιών που επιμετρώνται διαφορετικά, οι εργασίες αυτές είναι δυνατόν να αναχθούν σε άρθρα του παρόντος Τιμολογίου με αναγωγή των μεγεθών τους σύμφωνα με το ακόλουθο παράδειγμα :

(1) Διάτρητοι σωλήνες στραγγιστηρίων, αγωγοί αποχέτευσης ομβρίων και ακαθάρτων από σκυρόδεμα, PVC κ.λπ.

Για ονομαστική διάμετρο DN χρησιμοποιούμενου σωλήνα διαφορετική από τις αναφερόμενες στα υποάρθρα των αντιστοιχών άρθρων του παρόντος Τιμολογίου και για αντίστοιχο υλικό κατασκευής, κατηγορία αντοχής και μέθοδο προστασίας, θα γίνεται αναγωγή του μήκους του χρησιμοποιούμενου σωλήνα σε μήκος σωλήνα της αμέσως μικρότερης στο παρόν Τιμολόγιο ονομαστικής διαμέτρου, με βάση το λόγο :

$$D_N / D_M$$

όπου D_N : Ονομαστική διάμετρος του χρησιμοποιούμενου σωλήνα.

D_M : Η αμέσως μικρότερη διάμετρος σωλήνα που περιλαμβάνεται στο παρόν Τιμολόγιο.

Αν δεν υπάρχει μικρότερη διάμετρος ως D_M θα χρησιμοποιείται η αμέσως μεγαλύτερη υπάρχουσα διάμετρος.

(2) Μόρφωση αρμών με προκατασκευασμένες πλάκες τύπου FLEXCELL ή αναλόγου

Για πάχος DN χρησιμοποιούμενης πλάκας μεγαλύτερο από το πάχος της συμβατικής πλάκας του παρόντος τιμολογίου (12 mm), θα γίνεται αναγωγή της επιφάνειας της χρησιμοποιούμενης πλάκας σε επιφάνεια συμβατικής πλάκας πάχους 12 mm, με βάση το λόγο :

$$D_N / 12$$

όπου D_N : Το πάχος της χρησιμοποιούμενης πλάκας σε mm.

(3) Στεγάνωση αρμών με ταινίες τύπου HYDROFOIL PVC

Για πλάτος B_N χρησιμοποιούμενης ταινίας μεγαλύτερο από το πλάτος της συμβατικής ταινίας του παρόντος Τιμολογίου (240 mm), θα γίνεται αναγωγή του μήκους της χρησιμοποιούμενης ταινίας σε μήκος συμβατική ταινίας πλάτους 240 mm, με βάση το λόγο:

$$B_N / 240$$

όπου B_N : Το πλάτος της χρησιμοποιούμενης ταινίας σε mm

Παρεμφερής πρακτική μπορεί να έχει εφαρμογή και σε άλλες περιπτώσεις άρθρων του παρόντος Τιμολογίου.

Στον πίνακα που ακολουθεί δίνεται αντιστοίχιση των ΕΤΕΠ επιμέρους άρθρων του παρόντος τιμολογίου, των οποίων έχει ανασταλεί η υποχρεωτική εφαρμογή, με τη με αρ. πρωτ. : ΔΚΠ / οικ. / 1322 / 07 - 09 -2016 απόφαση του Υπουργού Υποδομών, Μεταφορών και Δικτύων : «Αναστολή της υποχρεωτικής εφαρμογής πενήντα εννέα (59) Ελληνικών Τεχνικών Προδιαγραφών (ΕΛΟΤ – ΕΤΕΠ)», με αντίστοιχες ΠΕΤΕΠ με επικαιροποιημένο περιεχόμενο, που επισυνάπτονται στα παραρτήματα Α1 - Α59 της παραπάνω απόφασης.

| Ελληνικές Τεχνικές Προδιαγραφές (ΕΛΟΤ – ΕΤΕΠ) | Προσωρινές Εθνικές Τεχνικές Προδιαγραφές (ΠΕΤΕΠ) | Αρίθμηση στα Παραρτήματα |
|--|--|--------------------------|
| ΕΛΟΤ ΤΠ 1501-01-01-01-00:2009, Παραγωγή και μεταφορά σκυροδέματος | ΠΕΤΕΠ 01-01-01-00, Παραγωγή και Μεταφορά Σκυροδέματος | A1 |
| ΕΛΟΤ ΤΠ 1501-01-01-03-00:2009, Συντήρηση του σκυροδέματος | ΠΕΤΕΠ 01-01-03-00, Συντήρηση του σκυροδέματος | A2 |
| ΕΛΟΤ ΤΠ 1501-01-01-04-00:2009, Εργοταξιακά συγκροτήματα παραγωγής σκυροδέματος | ΠΕΤΕΠ 01-01-04-00, Συγκροτήματα παραγωγής σκυροδέματος | A3 |
| ΕΛΟΤ ΤΠ 1501-01-02-01-00:2009, Χαλύβδινοι οπλισμοί σκυροδέματος | ΠΕΤΕΠ 01-02-01-00, Χαλύβδινοι οπλισμοί σκυροδέματος | A4 |
| ΕΛΟΤ ΤΠ 1501-01-03-00-00:2009, Ικριώματα | ΠΕΤΕΠ 01-03-00-00, Ικριώματα | A5 |
| ΕΛΟΤ ΤΠ 1501-02-02-01-00:2009, Γενικές εκσκαφές οδοποιίας και υδραυλικών έργων | ΠΕΤΕΠ 02-02-01-00, Γενικές εκσκαφές | A6 |
| ΕΛΟΤ ΤΠ 1501-02-07-01-00:2009, Κατασκευή επιχωμάτων με κατάλληλα προϊόντα εκσκαφών ή δανειοθαλάμων | ΠΕΤΕΠ 02-07-01-00, Κατασκευή επιχωμάτων με κατάλληλα προϊόντα εκσκαφών ή δανειοθαλάμων | A7 |
| ΕΛΟΤ ΤΠ 1501-08-01-03-02:2009, Επανεπίχωση ορυγμάτων υπογείων δικτύων | ΠΕΤΕΠ 08-01-03-02, Επανεπίχωση ορυγμάτων υπογείων δικτύων | A32 |
| ΕΛΟΤ ΤΠ 1501-08-02-01-00:2009, Συρματοκιβώτια προστασίας κοίτης, πρανών και επιχωμάτων | ΠΕΤΕΠ 08-02-01-00, Συρματοκιβώτια προστασίας κοίτης, πρανών και επιχωμάτων | A33 |
| ΕΛΟΤ ΤΠ 1501-08-05-01-02:2009, Στεγανοποίηση κατασκευών από σκυρόδεμα με ασφαλικές μεμβράνες | ΠΕΤΕΠ 08-05-01-02, Στεγανοποίηση Κατασκευών από Σκυρόδεμα με Ασφαλικές Μεμβράνες | A34 |
| ΕΛΟΤ ΤΠ 1501-08-06-07-02:2009, Δικλείδες χυτοσιδηρές συρταρωτές | ΠΕΤΕΠ 08-06-07-02, Δικλείδες χυτοσιδηρές συρταρωτές | A36 |
| ΕΛΟΤ ΤΠ 1501-08-06-07-06:2009, Αντιπληγματικές βαλβίδες | ΠΕΤΕΠ 08-06-07-06, Αντιπληγματικές βαλβίδες | A37 |
| ΕΛΟΤ ΤΠ 1501-08-06-07-07:2009, Βαλβίδες εισαγωγής - εξαγωγής αέρα διπλής ενέργειας | ΠΕΤΕΠ 08-06-07-07, Βαλβίδες εισαγωγής - εξαγωγής αέρα διπλής ενέργειας | A38 |
| ΕΛΟΤ ΤΠ 1501-08-07-01-05:2009, Βαθμίδες φρεατίων | ΠΕΤΕΠ 08-07-01-05, Βαθμίδες φρεατίων | A42 |

ΚΕΦΑΛΑΙΟ 2 ΓΕΝΙΚΟΙ ΚΑΙ ΕΙΔΙΚΟΙ ΟΡΟΙ ΤΡΟΠΟΥ ΕΠΙΜΕΤΡΗΣΗΣ ΤΩΝ ΕΡΓΑΣΙΩΝ ΤΟΥ ΠΑΡΟΝΤΟΣ ΤΙΜΟΛΟΓΙΟΥ

2.1 ΓΕΝΙΚΟΙ ΟΡΟΙ

- 2.1.1 Η επιμέτρηση των εργασιών γίνεται είτε βάσει των σχεδίων των εγκεκριμένων μελετών είτε βάσει μετρήσεων και των συντασσόμενων βάσει αυτών επιμετρητικών σχεδίων και πινάκων, λαμβανομένων υπόψη των έγγραφων εντολών της Υπηρεσίας και των εκάστοτε οριζομένων ανοχών.
- 2.1.2 Η Υπηρεσία δικαιούται να ελέγξει το σύνολο ή μέρος του Έργου, κατά την κρίση της, προκειμένου να επιβεβαιώσει την ορθότητα των επιμετρητικών στοιχείων που υποβάλει ο Ανάδοχος. Ο Ανάδοχος υποχρεούται με δική του δαπάνη να διαθέσει τον απαιτούμενο εξοπλισμό και προσωπικό για την υποστήριξη της Υπηρεσίας στην διεξαγωγή του εν λόγω ελέγχου.
- 2.1.3 Η πληρωμή των εργασιών γίνεται βάσει της πραγματικής ποσότητας κάθε εργασίας, επιμετρούμενης ως ανωτέρω με κατάλληλη μονάδα μέτρησης, επί την τιμή μονάδας της εργασίας, όπως αυτή καθορίζεται στο παρόν Περιγραφικό Τιμολόγιο.
- 2.1.4 Ειδικότερα για κάθε εργασία, ο τρόπος και η μονάδα επιμέτρησης, καθώς και ο τρόπος πληρωμής καθορίζονται στις αντίστοιχες παραγράφους των παρακάτω ΕΙΔΙΚΩΝ ΟΡΩΝ και των επί μέρους εργασιών του παρόντος Τιμολογίου.
- 2.1.5 Αν το περιεχόμενο ενός επιμέρους άρθρου του παρόντος Τιμολογίου, που αναφέρεται σε μια τιμή μονάδας, ορίζει ότι η εν λόγω τιμή αποτελεί πλήρη αποζημίωση για την ολοκλήρωση των εργασιών του συγκεκριμένου άρθρου, τότε οι ίδιες επιμέρους εργασίες δεν θα επιμετρώνται ούτε θα πληρώνονται στο πλαίσιο άλλου άρθρου που περιλαμβάνεται στο Τιμολόγιο.
- 2.1.6 Στη περίπτωση οποιασδήποτε διαφωνίας με τον συνοπτικό πίνακα τιμών, υπερισχύουν οι όροι του παρόντος.

2.2 ΕΙΔΙΚΟΙ ΟΡΟΙ

2.2.1 ΧΩΜΑΤΟΥΡΓΙΚΕΣ ΕΡΓΑΣΙΕΣ

Κατάταξη εδαφών ως προς την εκσκαψιμότητα

- Ως "χαλαρά εδάφη" χαρακτηρίζονται οι φυτικές γαίες, η ιλύς, η τύρφη και λοιπά εδάφη που έχουν προέλθει από επιχωματώσεις με ανομοιογενή υλικά.
- Ως "γαίες και ημίβραχος" χαρακτηρίζονται τα αργιλικά, αργιλοαμμώδη ή αμμοχαλικώδη υλικά, καθώς και μίγματα αυτών, οι μάργες, τα μετρίως τσιμεντωμένα (cemented) αμμοχάλικα, ο μαλακός, κατακερματισμένος ή αποσαθρωμένος βράχος, και γενικά τα εδάφη που μπορούν να εκσκαφθούν αποτελεσματικά με συνήθη εκσκαπτικά μηχανήματα (εκσκαφείς ή προωθητές), χωρίς να είναι απαραίτητη η χρήση εκρηκτικών υλών ή κρουστικού εξοπλισμού.
- Ως "βράχος" χαρακτηρίζεται το συμπαγές πέτρωμα που δεν μπορεί να εκσκαφθεί εάν δεν χαλαρωθεί προηγουμένως με εκρηκτικές ύλες, διογκωτικά υλικά ή κρουστικό εξοπλισμό (λ.χ. αερόσφυρες ή υδραυλικές σφύρες). Στην κατηγορία του "βράχου" περιλαμβάνονται και μεμονωμένοι ογκόλιθοι μεγέθους πάνω από 0,50 m³.
- Ως "σκληρά γρανιτικά" και "κροκαλοπαγή" χαρακτηρίζονται οι συμπαγείς σκληροί βραχώδεις σχηματισμοί από πυριγενή πετρώματα και οι ισχυρώς τσιμεντωμένες κροκάλες ή αμμοχάλικα, θλιπτικής αντοχής μεγαλύτερης των 150 MPa. Η εκσκαφή των σχηματισμών αυτών είναι δυσχερής (δεν αναμοχλεύονται με το ripper των προωθητών ισχύος 300 HP, η δε απόδοση των υδραυλικών σφυρών είναι μειωμένη).

ΚΕΦΑΛΑΙΟ 3 ΤΙΜΕΣ ΕΦΑΡΜΟΓΗΣ ΤΙΜΟΛΟΓΙΟΥ

Οι τιμές εφαρμογής του παρόντος Τιμολογίου ελήφθησαν από τον «Κανονισμό Περιγραφικών Τιμολογίων Εργασιών για δημόσιες συμβάσεις έργων» - Απόφαση με αρ. πρωτ. ΔΝΣγ / οικ.35577 / ΦΝ 466 / 04-05-2017 (ΦΕΚ Β' 1746 / 19-05-2017).

Για τα άρθρα, για τα οποία ρητά αναφέρεται εντός του Κανονισμού, ότι οι τιμές εφαρμογής δεν συμπεριλαμβάνουν τη δαπάνη της καθαρής μεταφοράς των, κατά περίπτωση, υλικών ή προϊόντων, η τιμή εφαρμογής του αντίστοιχου άρθρου προέκυψε ως άθροισμα της τιμής εφαρμογής του άρθρου του Κανονισμού και της δαπάνης του μεταφορικού έργου. Για τον προσδιορισμό της ως άνω δαπάνης του μεταφορικού έργου οι τιμές μονάδας σε €/m³.km λαμβάνονται από τον επόμενο πίνακα, που περιέχεται εντός του Κανονισμού :

| | |
|---|-------------|
| Σε αστικές περιοχές | |
| - απόσταση < 5 km | 0,28 |
| - απόσταση ≥ 5 km | 0,21 |
| Εκτός πόλεως | |
| · οδοί καλής βατότητας | |
| - απόσταση < 5 km | 0,20 |
| - απόσταση ≥ 5 km | 0,19 |
| · οδοί κακής βατότητας | |
| - απόσταση < 5 km | 0,25 |
| - απόσταση ≥ 5 km | 0,21 |
| · εργοταξιακές οδοί | |
| - απόσταση < 3 km | 0,22 |
| - απόσταση ≥ 3 km | 0,20 |
| Πρόσθετη τιμή για παρατεταμένη αναμονή φορτοεκφόρτωσης (ασφαλτικά, εκσκαφές θεμελίων και χανδάκων, μικρής κλίμακας εκσκαφές) | 0,03 |

Ειδικότερα η δαπάνη του μεταφορικού έργου για το άρθρο 1.8 του παρόντος τιμολογίου υπολογίζεται ως ακολούθως :

(Απόσταση μεταφοράς υλικών από λατομείο στο Ακρωτήριο στη θέση των έργων = 40,0 km)
 $x 0,19 \text{ €/m}^3 \cdot \text{km} = 7,60 \text{ €/m}^3$.

Η δαπάνη του μεταφορικού έργου, για τα άρθρα 1.2 και 1.3, περιλαμβάνεται στην τιμή του άρθρου, για οποιονδήποτε αδειοδοτημένο χώρο υποδοχής και απόθεσης, εντός του Ν. Χανίων, ανεξάρτητα της απόστασης.

ΟΜΑΔΑ 1 : ΧΩΜΑΤΟΥΡΓΙΚΑ

(ΥΔΡ 3.10) Εκσκαφή ορυγμάτων υπογείων δικτύων σε έδαφος γαιώδες ή ημιβραχώδες

Εκσκαφή ορυγμάτων υπογείων δικτύων σε έδαφος γαιώδες ή ημιβραχώδες περιλαμβανομένων και των εκσκαφών τυχόν υπαρχουσών ασφαλικών στρώσεων, σε κατοικημένη περιοχή ή στο εύρος κατάληψης οδικού άξονα υπό κυκλοφορία, με οποιοδήποτε τρόπο (μηχανικά μέσα με ή χωρίς χειρονακτική υποβοήθηση) εν ξηρώ ή με υπόγεια νερά (με στάθμη ηρεμούσα ή υποβιβασζόμενη με άντληση), σύμφωνα με την μελέτη και την ΕΤΕΠ 08-01-03-01 "Εκσκαφές ορυγμάτων υπογείων δικτύων".

Η κοπή των ασφαλικών στρώσεων ή των υπαρχουσών στρώσεων από σκυρόδεμα θα γίνεται υποχρεωτικά με ασφαλοκόφτη και η σχετική εργασία περιλαμβάνεται στην τιμή μονάδας του άρθρου.

Η χρήση αντλιών δεν πληρώνεται ιδιαίτερα, τόσο κατά τη διάρκεια της εκσκαφής, όσο και κατά τη διάρκεια εκτέλεσης των εργασιών εντός του ορύγματος και μέχρι της αποπεράτωσης αυτών, εκτός αν προβλέπεται άλλως στην μελέτη.

Στην τιμή περιλαμβάνονται οι σποραδικές αντιστηρίξεις των παρειών του ορύγματος (αν απαιτούνται), η μόρφωση των παρειών και του πυθμένα του ορύγματος στις απαιτούμενες διατομές σε τρόπο που να είναι δυνατή η χρήση τύπων για τη διάστρωση σκυροδέματος, η αναπέταση, ανάλογα με τον τρόπο και τα μέσα εκσκαφής, καθώς και τα τυχόν απαραίτητα δάπεδα εργασίας. Τέλος στην τιμή περιλαμβάνονται οι κάθε είδους πλάγιες μεταφορές (οριζόντιες ή κατακόρυφες).

Ως σποραδικές θεωρούνται οι αντιστηρίξεις των παρειών που το μήκος τους δεν υπερβαίνει τα 2,00 m συνολικά, ανά 20,0 m αξονικού μήκους ορύγματος. Οι ειδικές αντιστηρίξεις επιμετρώνται ιδιαίτερα, σε ολόκληρη την επιφάνεια εφαρμογής τους, σύμφωνα με τα καθοριζόμενα στη μελέτη.

Οι εκσκαφές επιμετρώνται ανά ζώνη βάθους (έως 4,00 m, από 4,01 έως 6,00 m κ.ο.κ.) και για κάθε ζώνη εφαρμόζεται η τιμή που καθορίζεται στο παρόν άρθρο, αναλόγως του πλάτους του ορύγματος και της διαχείρισης των προϊόντων.

Επισημαίνεται ότι οι καθαιρέσεις στοιχείων από άοπλο ή οπλισμένο σκυρόδεμα στο εύρος του ορύγματος επιμετρώνται ιδιαίτερα με βάση τα οικεία άρθρα του τιμολογίου.

Τιμή ανά κυβικό μέτρο (m³) ορύγματος, με βάση τις γραμμές πληρωμής που καθορίζονται από την μελέτη, ανάλογα με το πλάτος του πυθμένα, το βάθος του ορύγματος και την διαχείριση των προϊόντων εκσκαφών.

Άρθρο 1.1 (ΥΔΡ 3.10.01.01) Με πλάτος πυθμένα έως 3,00 m, με την πλευρική απόθεση των προϊόντων εκσκαφής για βάθος ορύγματος έως 4,00 m
Κωδικός Αναθεώρησης : ΥΔΡ 6081.1

ΕΥΡΩ Ολογράφως : Έξι και εβδομήντα λεπτά

Αριθμητικώς : 6, 70

Άρθρο 1.2 (ΥΔΡ 3.10.02.01) Με πλάτος πυθμένα έως 3,00 m, με την φόρτωση των προϊόντων εκσκαφής επί αυτοκινήτου, τη σταλία του αυτοκινήτου και τη μεταφορά σε οποιαδήποτε απόσταση, για βάθος ορύγματος έως 4,00 m
Κωδικός Αναθεώρησης : ΥΔΡ 6081.1

ΕΥΡΩ Ολογράφως : Οκτώ και σαράντα πέντε λεπτά

Αριθμητικώς : 8,45

(ΥΔΡ 3.11) Εκσκαφή ορυγμάτων υπογείων δικτύων σε έδαφος βραχώδες

Εκσκαφή ορυγμάτων υπογείων δικτύων σε βραχώδη πετρώματα κάθε είδους, συμπεριλαμβανομένων και των συμπαγών γρανιτικών και των ισχυρώς συγκολλημένων (cemented) κροκαλοπαγών σχηματισμών, σε κατοικημένη περιοχή ή στο εύρος κατάληψης οδικού άξονα υπό κυκλοφορία, με χρήση διατρητικού εξοπλισμού (υδραυλικής σφύρας ή αεροσφυρών), χρήση διογκωτικών ηπίων εκρηκτικών (τύπου Bristar ή ισοδυνάμων) ή/και περιορισμένη χρήση εκρηκτικών (με εφαρμογή μικρών γομώσεων και χρήση λαμαρινών για την αποφυγή εκτίναξης θραυσμάτων), όταν αυτό επιτρέπεται από τις αρμόδιες Αρχές, εν ξηρώ ή με υπόγεια νερά (με στάθμη ηρεμούσα ή υποβιβαζόμενη με άντληση) σύμφωνα με την μελέτη και την ΕΤΕΠ 08-01-03-01 "Εκσκαφές ορυγμάτων υπογείων δικτύων".

Η κοπή των ασφαλικών στρώσεων ή των υπαρχουσών στρώσεων από σκυρόδεμα θα γίνεται υποχρεωτικά με αρμοκόφτη.

Η χρήση αντλιών δεν πληρώνεται ιδιαίτερα, τόσο κατά τη διάρκεια της εκσκαφής, όσο και κατά τη διάρκεια εκτέλεσης των εργασιών εντός του ορύγματος και μέχρι της αποπεράτωσης αυτών, εκτός αν προβλέπεται άλλως στην μελέτη.

Στην τιμή περιλαμβάνονται οι σποραδικές αντιστηρίξεις των παρειών του ορύγματος (αν απαιτούνται), η μόρφωση των παρειών και του πυθμένα του ορύγματος στις απαιτούμενες διατομές σε τρόπο που να είναι δυνατή η χρήση τύπων για τη διάστρωση σκυροδέματος, η αναπέταση, ανάλογα με τον τρόπο και τα μέσα εκσκαφής, καθώς και τα τυχόν απαραίτητα δάπεδα εργασίας. Τέλος στην τιμή περιλαμβάνονται οι κάθε είδους πλάγιες μεταφορές (οριζόντιες ή κατακόρυφες).

Ως σποραδικές θεωρούνται οι αντιστηρίξεις των παρειών που το μήκος τους δεν υπερβαίνει τα 2,00 m συνολικά, ανά 20,0 m αξονικού μήκους ορύγματος. Οι ειδικές αντιστηρίξεις επιμετρώνται ιδιαίτερα, σε ολόκληρη την επιφάνεια εφαρμογής τους, σύμφωνα με τα καθοριζόμενα στη μελέτη.

Οι εκσκαφές επιμετρώνται ανά ζώνη βάθους (έως 4,00 m, από 4,01 έως 6,00 m κ.ο.κ.) και για κάθε ζώνη εφαρμόζεται η τιμή που καθορίζεται στο παρόν άρθρο, αναλόγως του πλάτους του ορύγματος και της διαχείρισης των προϊόντων.

Επισημαίνεται ότι οι αποξηλώσεις ασφαλικών ταπήτων και οι καθαιρέσεις στοιχείων από άοπλο σκυρόδεμα στο εύρος του ορύγματος εντάσσονται στις εκσκαφές του παρόντος άρθρου, ενώ οι καθαιρέσεις στοιχείων από οπλισμένο σκυρόδεμα επιμετρώνται ιδιαίτερα με βάση τα οικεία άρθρα του τιμολογίου

Τιμή ανά κυβικό μέτρο (m³) ορύγματος, με βάση τις γραμμές πληρωμής που καθορίζονται από την μελέτη, ανάλογα με το πλάτος του πυθμένα, το βάθος του ορύγματος και την διαχείριση των προϊόντων εκσκαφών.

Άρθρο 1.3 (ΥΔΡ 3.11.02.01) Με πλάτος πυθμένα έως 3 m, με την φόρτωση των προϊόντων εκσκα-φής επί αυτοκινήτου, τη σταλία του αυτοκινήτου και τη μεταφορά σε οποιαδήποτε απόσταση, για βάθος ορύγματος έως 4,00 m
Κωδικός Αναθεώρησης : ΥΔΡ 6082.1

ΕΥΡΩ Ολογράφως : Είκοσι επτά και είκοσι πέντε λεπτά **Αριθμητικώς : 27,25**

Άρθρο 1.4 (ΥΔΡ 3.12) Προσαύξηση τιμών εκσκαφών ορυγμάτων υπογείων δικτύων για την αντιμετώπιση προσθέτων δυσχερειών από διερχόμενα κατά μήκος δίκτυα ΟΚΩ.
Κωδικός Αναθεώρησης : ΥΔΡ 6087

Πρόσθετη τιμή καταβαλλόμενη λόγω δυσχερούς εκσκαφής, σε οποιοδήποτε έδαφος, κάτω από δίκτυα Εταιρειών/Οργανισμών Κοινής Ωφέλειας τοπικού χαρακτήρα, υποστηριζόμενα / αντιστηριζόμενα ή μη, ανά μέτρο μήκους συναντώμενου αγωγού κατά μήκος του σκάμματος.

Νοείται δε αγωγός μέσα στο σκάμμα και ο παραμένων μέσα σ' αυτό κατά το μεγαλύτερο μέρος της διατομής του (πάνω από 50%). Περισσότεροι του ενός αγωγοί περιλαμβανόμενοι σε ιδεατό κύλινδρο με άξονα τον άξονα του μεγαλύτερου αγωγού και διαμέτρου 1,00 m θεωρούνται ως ένας αγωγός. Εφόσον υπάρχουν έξω από τον παραπάνω κύλινδρο άλλοι αγωγοί καταβάλλεται ακόμη μία φορά η τιμή αυτή.

Στο παρόν άρθρο δεν περιλαμβάνονται οι τυχόν απαιτούμενες εργασίες υποστήριξης, αντιστήριξης ή υποθεμελίωσης του δικτύου. Οι εργασίες αυτές θα εκτελούνται, κατά περίπτωση, σύμφωνα με την εγκεκριμένη μελέτη ή/και τις οδηγίες των αρμοδίων ΟΚΩ και θα επιμετρώνται σύμφωνα με τα οικεία άρθρα του Τιμολογίου.

Τιμή ανά τρέχον μέτρο (μμ) συναντώμενου αγωγού που προκαλεί δυσχέρεια εκσκαφής.

ΕΥΡΩ Ολογράφως : Δεκαπέντε και πενήντα λεπτά **Αριθμητικώς : 15,50**

Άρθρο 1.5 (ΟΔΟ Δ-1) Τομή οδοστρώματος με ασφαλτοκόπτη
Κωδικός αναθεώρησης : ΟΙΚ-2269.Α

Τομή οδοστρώματος από ασφαλτοσκυρόδεμα ή άοπλο σκυρόδεμα άοπλο, οποιουδήποτε πάχους, με χρήση ασφαλτοκόπτη, ώστε να αποκλείονται αποξηλώσεις έξω από τα προβλεπόμενα όρια της κοπής και να προφυλάσσεται το παραμένον οδόστρωμα από φθορές κατά τη διάρκεια των εργασιών.

Η αποξήλωση του αποκοπτομένου τμήματος και η απομάκρυνση των προϊόντων καθαίρεσης, τιμολογούνται ως "Εκσκαφή σε έδαφος γαιώδες-ημιβραχώδες"

Τιμή ανά τρέχον μέτρο τομής οδοστρώματος με ασφαλτοκόπτη.

ΕΥΡΩ Ολογράφως : Ένα **Αριθμητικώς : 1,00**

Άρθρο 1.6 (ΥΔΡ 4.09.1) Αποκατάσταση ασφαλτικών οδοστρωμάτων, που έφεραν ασφαλτικές στρώσεις μέσου πάχους 5 cm, στις θέσεις ορυγμάτων υπογείων δικτύων.
Κωδικός Αναθεώρησης : ΟΔΟ 4521.B

Για τις εργασίες πλήρους επαναφοράς ενός τετραγωνικού μέτρου αποξηλωθέντος ασφαλτικού οδοστρώματος, ήτοι :

1. Διάστρωση και συμπύκνωση υλικού οδοστρωσίας με αδρανή υλικά λατομείου, κατά στρώσεις πάχους έως 15 cm και συνολικού πάχους ίσου με το προϋπάρχον.
2. Εφαρμογή ασφαλτικής προεπάλειψης.
3. Ασφαλτική στρώση βάσης με ασφαλτόμιγμα, παρασκευαζόμενο εν θερμώ σε μόνιμη εγκατάσταση, συμπυκνωμένου πάχους 50 mm.
4. Διάστρωση και συμπύκνωση ασφαλτομίγματος παραγόμενου εν θερμώ σε μόνιμη εγκατάσταση, συνολικού πάχους ίσου με το προϋπάρχον κατά στρώσεις συμπυκνωμένου πάχους έως 50 mm.
5. Εφαρμογή ασφαλτικής συγκολλητικής επάλειψης στην περίπτωση εφαρμογής διπλής ασφαλτικής στρώσης.

Περιλαμβάνεται η προμήθεια και μεταφορά επί τόπου όλων των ενσωματωμένων υλικών, η λήψη μέτρων για τις απαιτούμενες κυκλοφοριακές ρυθμίσεις και η απασχόληση προσωπικού, εξοπλισμού και μέσων για την εκτέλεση των εργασιών, καθώς και η συλλογή και απομάκρυνση τυχόν πλεοναζόντων υλικών και ο καθαρισμός του οδοστρώματος με χρήση μηχανικού σαρώθρου μετά την ολοκλήρωση των εργασιών.

Το παρόν άρθρο έχει εφαρμογή ανεξαρτήτως της εκτάσεως των αποκαταστάσεων και των κυκλοφοριακών συνθηκών στην θέση εκτέλεσης των εργασιών. Οι επιμέρους εργασίες θα εκτελούνται σύμφωνα με τα καθοριζόμενα στα αντίστοιχα άρθρα του τιμολογίου έργων οδοποιίας (NET ΟΔΟ).

Τιμή ανά τετραγωνικό μέτρο (m^2) πλήρους αποκατάστασης οδοστρώματος.

ΕΥΡΩ Ολογράφως : Δώδεκα και σαράντα λεπτά **Αριθμητικώς : 12,40**

Άρθρο 1.7 (ΥΔΡ 5.04) Επίχώσεις ορυγμάτων υπογείων δικτύων με προϊόντα εκσκαφών, με ιδιαίτερες απαιτήσεις συμπύκνωσης
Κωδικός αναθεώρησης : ΥΔΡ 6067

Επίχωση ορυγμάτων υπογείων δικτύων σε κατοικημένες περιοχές ή στην ζώνη διέλευσης οδικών αξόνων, σε στρώσεις πάχους έως 30 cm με κατάλληλα προϊόντα εκσκαφών του έργου που έχουν αποθεθεί παραπλευρώς ή δάνεια χώματα που έχουν μεταφερθεί επί τόπου, σύμφωνα με την μελέτη και την ΕΤΕΠ 08-01-03-02 "Επανεπίχωση ορυγμάτων υπογείων δικτύων".

Στην τιμή μονάδας περιλαμβάνονται οι πλάγιες μεταφορές των προϊόντων που έχουν αποθεθεί ή προσκομισθεί, η έκριψη στο όρυγμα με μηχανικά μέσα και χειρωνακτικά (όπου απαιτείται), η διάστρωση σε στρώσεις πάχους έως 30 cm, η διαβροχή (με την προμήθεια και μεταφορά επί τόπου του νερού) και η συμπύκνωση με δονητικούς συμπυκνωτές διαστάσεων αναλόγων του πλάτους του ορύγματος, ούτως ώστε να επιτευχθεί βαθμός συμπύκνωσης που αντιστοιχεί σε ξηρά φαινόμενη πυκνότητα ίση κατ' ελάχιστο με το 95% αυτής που επιτυγχάνεται εργαστηριακά κατά την τροποποιημένη δοκιμή Proctor (Proctor Modified κατά ΕΛΟΤ EN 13286-2).

Τιμή ανά κυβικό μέτρο (m^3) συμπυκνωμένου όγκου επίχωσης ορυγμάτων.

ΕΥΡΩ Ολογράφως : Ένα και πενήντα πέντε λεπτά **Αριθμητικώς : 1,55**

Άρθρο 1.8 (ΥΔΡ 5.07) Στρώσεις έδρασης και εγκιβωτισμός σωλήνων με άμμο προελεύσεως λατομείου
Κωδικός Αναθεώρησης : ΥΔΡ 6069

Στρώσεις έδρασης και εγκιβωτισμός σωλήνων εντός ορύγματος με άμμο προέλευσης λατομείου, σύμφωνα με τις τυπικές διατομές της μελέτης και την ΕΤΕΠ 08-01-03-02 "Επανεπίχωση ορυγμάτων υπογείων δικτύων".

Στην τιμή μονάδας περιλαμβάνονται :

- α. Η προμήθεια και μεταφορά άμμου λατομείου επί τόπου του έργου.
- β. Η προσέγγιση, έκριψη και διάστρωση του υλικού στο όρυγμα.
- γ. Η ισοπέδωση της στρώσης έδρασης και η τύπανση ή ελαφρά συμπύκνωση της στρώσης εγκιβωτισμού έτσι ώστε να περιβάλλει πλήρως τους σωλήνες, με ιδιαίτερη προσοχή για την αποφυγή ζημιών στην σωληνογραμμή.

Τιμή για ένα κυβικό μέτρο (m³) επίχωσης ως ανωτέρω, σύμφωνα με τις προβλεπόμενες από την μελέτη γραμμές πληρωμής (τυπικές διατομές αγωγών).

ΕΥΡΩ Ολογράφως : Δεκαοκτώ και ενενήντα

Αριθμητικώς : 18,90

ΟΜΑΔΑ 2 : ΚΑΤΑΣΚΕΥΕΣ ΑΠΟ ΣΚΥΡΟΔΕΜΑ ΚΑΙ ΛΟΙΠΕΣ ΚΑΤΑΣΚΕΥΕΣ

Άρθρο 2.1 (ΥΔΡ 9.01) Ξυλότυποι ή σιδηρότυποι επιπέδων επιφανειών
Κωδικός Αναθεώρησης ΥΔΡ 6301

Απλοί ξυλότυποι ή σιδηρότυποι (καλούπια) επιπέδων επιφανειών κατασκευών πάσης φύσεως υδραυλικών έργων από σκυρόδεμα, όπως ανοικτών και κλειστών αγωγών ορθογωνικής διατομής ,σε ευθυγραμμία ή καμπύλη, βάθρων, τοίχων, πλακών, φρεατίων κ.λ.π. σε οποιαδήποτε στάθμη πάνω ή κάτω από το δάπεδο εργασίας, σύμφωνα με την μελέτη και τις ΕΤΕΠ 01-03-00-00 "Ίκριώματα" και 01-04-00-00 "Καλούπια κατασκευών από σκυρόδεμα (τύποι)"

Στην τιμή μονάδας περιλαμβάνονται:

- Η προσκόμιση επί τόπου των έργων όλων των απαιτούμενων υλικών για την διαμόρφωση των καλουπιών (ανάλογα με το σύστημα του καλουπιού που εφαρμόζεται)
- Οι εργασίες ανέγερσης του καλουπιού (ξυλοτύπου, μεταλλοτύπου, πλαστικοτύπου ή/και συνδυασμού αυτών), ώστε να ανταποκρίνεται στην γεωμετρία των εκάστοτε προς σκυροδέτηση στοιχείων, σύμφωνα τις καθοριζόμενες απο την μελέτη διαστάσεις, ανοχές και απαιτήσεις επιφανειακών τελειωμάτων. Συμπεριλαμβάνεται η απασχόληση ειδικευμένου και μη προσωπικού καθώς και όλα τα εργαλεία και λοιπά μέσα και εξοπλισμός που απαιτούνται για την εκτέλεση των εργασιών.
- Η ανέγερση των πάσης φύσεων ικριωμάτων ή/και βοηθητικών κατασκευών που απαιτούνται για την υποστήριξη, στερέωση και συγκράτηση των καλουπιών.
- Η διαμόρφωση κιγκλιδωμάτων, κλιμάκων, ραμπών και διαβαθρών για την ευχερή και ασφαλή διακίνηση του προσωπικού του συνεργείου σκυροδέτησης
- Η επάλειψη του ξυλοτύπου με υλικό διευκόλυνσης της αποκόλλησης
- Η πλήρης αποσυναρμολόγηση των καλουπιών μετά την παρέλευση του καθοριζόμενου από την μελέτη χρόνου παραμονής τους, καθώς και η συγκέντρωση, συσκευασία, φόρτωση και μεταφορά των υλικών.
- Ο πλήρης καθαρισμός των επιφανειών του σκυροδέματος από προεξέχοντα στοιχεία πρόσδεσης (τζαβέτες, καρφιά, σύρματα κλπ).
- Η αποκατάσταση τυχόν φωλεών στις αποκαλυπτόμενες επιφάνεις του σκυροδέματος με τσιμεντοκονία ή τσιμεντοειδή υλικά, σύμφωνα με τα προβλεπόμενα στην μελέτη ή/και τις οδηγίες της Επίβλεψης.

- Ο πλήρης καθαρισμός του εργοταξίου από πάσης φύσεως υπολείματα υλικών κατασκευής ικριωμάτων και καλουπιών, συμπεριλαμβανομένης της περισυλλογής των αχρήστων καρφοβελονών.
- Η φθορά και η απομείωση των πάσης φύσεως υλικών κατασκευής ικριωμάτων και καλουπιών. Σε καμμία περίπτωση δεν επιτρέπεται η χρήση φθαρμένων ή παραμορφωμένων υλικών (ξυλείας, μεταλλικών στοιχείων κλπ)
- Η δαπάνη των πάσης φύσεως πλαγίων μεταφορών εντός του εργοταξίου, με ή χωρίς μηχανικά μέσα
- Η δαπάνη των υλικών πρόσδεσης, στερέωσης, και συνδέσεων πάσης φύσεως

Τιμή ανά τετραγωνικό μέτρο (m²) αναπτυσγμένης επιφάνειας σε επαφή με το σκυρόδεμα.

ΕΥΡΩ Ολογράφως : Οκτώ και είκοσι λεπτά

Αριθμητικώς : 8,20

Άρθρο 2.2 (ΥΔΡ 9.02)

Ξυλότυποι ή σιδηρότυποι καμπύλων επιφανειών
Κωδικός Αναθεώρησης ΥΔΡ 6302

Ξυλότυποι ή σιδηρότυποι (καλούπια) κατασκευών υδραυλικών έργων από σκυρόδεμα με καμπύλες επιφάνειες απλής καμπυλότητας, όπως χυτών επί τόπου αγωγών κυκλικής, ωοειδούς ή σκουφοειδούς διατομής, κυκλικών φρεατίων και λοιπών κατασκευών, σε οποιαδήποτε στάθμη πάνω ή κάτω από το δάπεδο εργασίας, σύμφωνα με την μελέτη και τις ΕΤΕΠ 01-03-00-00 "Ικριώματα" και 01-04-00-00 "Καλούπια κατασκευών από σκυρόδεμα (τύποι)"

Στην τιμή μονάδας περιλαμβάνονται:

- Η προσκόμιση επί τόπου των έργων όλων των απαιτούμενων υλικών για την διαμόρφωση των καλουπιών (ανάλογα με το σύστημα του καλουπιού που εφαρμόζεται)
- Οι εργασίες ανέγερσης του καλουπιού (ξυλοτύπου, μεταλλοτύπου, πλαστικοτύπου ή/και συνδυασμού αυτών), ώστε να ανταποκρίνεται στην γεωμετρία των εκάστοτε προς σκυροδέτηση στοιχείων, σύμφωνα τις καθοριζόμενες από την μελέτη διαστάσεις, ανοχές και απαιτήσεις επιφανειακών τελειωμάτων. Συμπεριλαμβάνεται η απασχόληση ειδικευμένου και μη προσωπικού καθώς και όλα τα εργαλεία και λοιπά μέσα και εξοπλισμός που απαιτούνται για την εκτέλεση των εργασιών.
- Η ανέγερση των πάσης φύσεως ικριωμάτων ή/και βοηθητικών κατασκευών που απαιτούνται για την υποστήριξη, στερέωση και συγκράτηση των καλουπιών.
- Η διαμόρφωση κιγκλιδωμάτων, κλιμάκων, ραμπών και διαβαθρών για την ευχερή και ασφαλή διακίνηση του προσωπικού του συνεργείου σκυροδέτησης
- Η επάλειψη του ξυλοτύπου με υλικό διευκόλυνσης της αποκόλλησης
- Η πλήρης αποσυναρμολόγηση των καλουπιών μετά την παρέλευση του καθοριζόμενου από την μελέτη χρόνου παραμονής τους, καθώς και η συγκέντρωση, συσκευασία, φόρτωση και μεταφορά των υλικών.
- Ο πλήρης καθαρισμός των επιφανειών του σκυροδέματος από προεξέχοντα στοιχεία πρόσδεσης (τζαβέτες, καρφιά, σύρματα κλπ).
- Η αποκατάσταση τυχόν φωλεών στις αποκαλυπτόμενες επιφάνειες του σκυροδέματος με τσιμεντοκονία ή τσιμεντοειδή υλικά, σύμφωνα με τα προβλεπόμενα στην μελέτη ή/και τις οδηγίες της Επίβλεψης.
- Ο πλήρης καθαρισμός του εργοταξίου από πάσης φύσεως υπολείματα υλικών κατασκευής ικριωμάτων και καλουπιών, συμπεριλαμβανομένης της περισυλλογής των αχρήστων καρφοβελονών.
- Η φθορά και η απομείωση των πάσης φύσεως υλικών κατασκευής ικριωμάτων και καλουπιών. Σε καμμία περίπτωση δεν επιτρέπεται η χρήση φθαρμένων ή παραμορφωμένων υλικών (ξυλείας, μεταλλικών στοιχείων κλπ)
- Η δαπάνη των πάσης φύσεως πλαγίων μεταφορών εντός του εργοταξίου, με ή χωρίς μηχανικά μέσα
- Η δαπάνη των υλικών πρόσδεσης, στερέωσης, και συνδέσεων πάσης φύσεως

Το παρόν άρθρο έχει εφαρμογή σε ευθειογενείς καμπύλες επιφάνειες και δεν εφαρμόζεται όταν χρησιμοποιούνται πνευματικοί τύποι (φουσκωτά καλούπια).

Τιμή ανά τετραγωνικό μέτρο (m^2) αναπτυγμένης επιφάνειας σε επαφή με το σκυρόδεμα.

ΕΥΡΩ Ολογράφως : Δεκαοκτώ και πενήντα λεπτά

Αριθμητικώς : 18,50

(ΥΔΡ 9.10) Παραγωγή, μεταφορά, διάστρωση, συμπίκνωση και συντήρηση σκυροδέματος

Παραγωγή ή προμήθεια, επίγεια μεταφορά επί τόπου του έργου, διάστρωση και συμπίκνωση σκυροδέματος οποιασδήποτε κατηγορίας ή ποιότητας, σύμφωνα με τις διατάξεις του Προτύπου ΕΛΟΤ EN 206-1, του Κανονισμού Τεχνολογίας Σκυροδέματος (ΚΤΣ) και του Ε.Κ.Ω.Σ. (εφ' όσον δεν αντιβαίνουν προς τις διατάξεις του ΕΛΟΤ EN 206-1), καθώς και τις απαιτήσεις της Μελέτης.

Επισημαίνεται ότι η κατασκευή των καλουπιών επιμετράται ιδιαίτερα με βάση τα οικεία άρθρα του ΝΕΤ ΥΔΡ.

Στην τιμή περιλαμβάνονται:

α. Η προμήθεια, η μεταφορά από οποιαδήποτε απόσταση στη θέση του έργου, του σκυροδέματος, εφόσον πρόκειται για εργοστασιακό σκυρόδεμα, ή η προμήθεια, φορτοεκφόρτωση όλων των απαιτούμενων υλικών (αδρανών, τσιμέντων, νερού) για την παρασκευή του σκυροδέματος, εφόσον το σκυρόδεμα παρασκευάζεται στο εργοτάξιο (εργοταξιακό σκυρόδεμα), οι σταλίες των αυτοκινήτων μεταφοράς αδρανών υλικών και σκυροδέματος, η παρασκευή το μίγματος και η μεταφορά του σκυροδέματος στην θέση διάστρωσης.

Επισημαίνεται ότι στην τιμή ανά κατηγορία σκυροδέματος συμπεριλαμβάνεται η δαπάνη της εκάστοτε απαιτούμενης ποσότητας τσιμέντου για την επίτευξη των προβλεπομένων χαρακτηριστικών (αντοχής, εργασίμου κλπ) υπό την εφαρμοζόμενη κοκκομετρική διαβάθμιση των αδρανών κατά περίπτωση. Σε ουδεμία περίπτωση επιμετράται ιδιαίτερα η ενσωματούμενη ποσότητα τσιμέντου στο σκυρόδεμα.

Η απαιτούμενη κοκκομετρική διαβάθμιση των αδρανών και η περιεκτικότητα σε τσιμέντο για την επίτευξη της ζητούμενης χαρακτηριστικής αντοχής του σκυροδέματος καθορίζεται εργαστηριακά με δαπάνη του Αναδόχου.

β. Τα πάσης φύσεως πρόσθετα (πλήν ρευστοποιητικών) που προβλέπονται από την εγκεκριμένη, κατά περίπτωση, μελέτη συνθέσεως επιμετρώνται ιδιαίτερως.

γ. Η χρήση δονητών μάζας ή/και επιφανείας και η διαμόρφωση της άνω στάθμης (τελικής ή προσωρινής) των σκυροδοτούμενων στοιχείων, σύμφωνα με τα καθοριζόμενα στην μελέτη του έργου.

δ. Η σταλία των οχημάτων μεταφοράς του σκυροδέματος (βαρέλες), η μετάβαση επί τόπου, το στήσιμο και η επιστροφή της αντλίας σκυροδέματος, καθώς και η περισυλλογή, φόρτωση και απομάκρυνση τυχόν υπερχειλίσεων ή περισσεύματος σκυροδέματος που έχει προσκομισθεί στην θέση σκυροδέτησης.

ε. Δεν συμπεριλαμβάνεται η πρόσθετη επεξεργασία διαμόρφωσης δαπέδων ειδικών απαιτήσεων (λ.χ. βιομηχανικό δάπεδο).

Οι τιμές του παρόντος άρθρου είναι γενικής εφαρμογής και δεν εξαρτώνται από το μέγεθος των κατασκευών από σκυρόδεμα (εκτός από την περίπτωση των μικρών απομακρυσμένων τεχνικών έργων, για τα οποία εφαρμόζεται η προσαύξηση τιμής που καθορίζεται στο άρθρο ΥΔΡ 9.13), την ολοκλήρωσή τους σε μία ή περισσότερες φάσεις (τμηματική εκτέλεση) ή τυχόν τοπικούς περιορισμούς και δυσχέρειες (εξασφάλιση της κυκλοφορίας κατά την

διάρκεια της κατασκευής, στενότητα χώρου, προστασία γειτονικών κατασκευών, δυσχέρειες προσέγγισης του σκυροδέματος, σκυροδέτηση υπό ακραίες καιρικές συνθήκες κλπ).

Οι εργασίες θα εκτελούνται σύμφωνα με τις ακόλουθες ΕΤΕΠ:

01-01-01-00: Παραγωγή και μεταφορά σκυροδέματος

01-01-02-00: Διάστρωση και συμπύκνωση σκυροδέματος

01-01-03-00: Συντήρηση σκυροδέματος

01-01-04-00: Εργοταξιακά συγκροτήματα παραγωγής σκυροδέματος

01-01-05-00: Δονητική συμπύκνωση σκυροδέματος

01-01-07-00: Σκυροδετήσεις ογκωδών κατασκευών

Επισημαίνεται ότι απαγορεύεται αυστηρά η προσθήκη νερού στο σκυρόδεμα επί τόπου του έργου. Επίσης απαγορεύεται η χρήση του σκυροδέματος μετά την παρέλευση 90 λεπτών από την ανάμιξη, εκτός εάν εφαρμοσθούν επιβραδυντικά πρόσθετα με βάση ειδική μελέτη συνθέσεως.

Τιμή ανά κυβικό μέτρο (m³) κατασκευασθέντος στοιχείου από σκυρόδεμα, σύμφωνα με τις προβλεπόμενες από την μελέτη διαστάσεις.

Άρθρο 2.3 (ΥΔΡ 9.10.03) Για κατασκευές από σκυρόδεμα κατηγορίας C12/15
Κωδικός Αναθεώρησης : ΥΔΡ 6326

ΕΥΡΩ Ολογράφως : Εβδομήντα επτά **Αριθμητικώς: 77,00**

Άρθρο 2.4 (ΥΔΡ 9.10.04) Για κατασκευές από σκυρόδεμα κατηγορίας C16/20
Κωδικός Αναθεώρησης : ΥΔΡ 6327

ΕΥΡΩ Ολογράφως : Ογδόντα δύο **Αριθμητικώς: 82,00**

Άρθρο 2.5 (ΥΔΡ 9.10.05) Για κατασκευές από σκυρόδεμα κατηγορίας C20/25
Κωδικός Αναθεώρησης : ΥΔΡ 6328

ΕΥΡΩ Ολογράφως : Ογδόντα οκτώ **Αριθμητικώς: 88,00**

Άρθρο 2.6 (ΥΔΡ 10.07) Εύκαμπτες πλάκες πλήρωσης αρμών πάχους 12 mm
Κωδικός Αναθεώρησης ΥΔΡ 6370

Προμήθεια και τοποθέτηση ευκάμπτων πλακών πλήρωσης διακένου αρμών, ενδεικτικού τύπου Flexcell ή αναλόγου, πάχους 12 mm, σύμφωνα με τα σχέδια λεπτομερειών της μελέτης και την ΕΤΕΠ 08-05-02-03 "Πλήρωση διακένου αρμών κατασκευών από σκυρόδεμα".

Περιλαμβάνεται η κοπή των φύλλων στις απαιτούμενες διαστάσεις, η στερέωση των λωρίδων την παρειά του αρμού για να μην μετακινηθούν κατά την σκυροδέτηση και η απόξεση επιφανειακής στοιβάδας σε βάθος 20-25 mm με χρήση καταλλήλων εργαλείων, μετά την σκλήρυνση του σκυροδέματος, για την εφαρμογή της μαστίχης σφράγισης του αρμού.

Επιμέτρηση σε τετραγωνικά μέτρα με βάση τις θεωρητικές διαστάσεις των σχεδίων λεπτομερειών (περιλαμβάνονται ανηγμένες οι απομειώσεις και φθορές του υλικού).

Σε περίπτωση εφαρμογής πλακών διαφορετικού πάχους, η παρούσα τιμή μονάδας προσαρμόζεται αναλογικά με το πάχος.

Τιμή ανά τετραγωνικό μέτρο.

ΕΥΡΩ Ολογράφως : Δώδεκα και σαράντα λεπτά **Αριθμητικώς : 12,40**

(ΟΙΚ 38.20)

Χαλύβδινοι οπλισμοί σκυροδέματος

Προμήθεια και μεταφορά επί τόπου του έργου χάλυβα οπλισμού σκυροδέματος, μορφής διατομών, κατηγορίας (χάλυβας B500A, B500C και δομικά πλέγματα) και διαμόρφωσης σύμφωνα με την μελέτη, προσέγγιση στην θέση ενσωμάτωσης με οποιοδήποτε μέσον και τοποθέτησή του σύμφωνα με τα σχέδια οπλισμού. Εκτέλεση εργασιών σύμφωνα με την ΕΤΕΠ 01-02-01-00 "Χαλύβδινος οπλισμός σκυροδεμάτων".

Η τοποθέτηση του σιδηροοπλισμού θα γίνεται μόνον μετά την παραλαβή του ξυλοτύπου ή της επιφανείας έδρασης του σκυροδέματος (π.χ. υπόστρωμα οπλισμένων δαπέδων κλπ).

Ο χάλυβας οπλισμού σκυροδεμάτων επιμετράται σε χιλιόγραμμα βάσει αναλυτικών Πινάκων Οπλισμού. Εάν οι πίνακες αυτοί δεν συμπεριλαμβάνονται στην εγκεκριμένη μελέτη του έργου θα συντάσσονται με μέριμνα του Αναδόχου και θα υποβάλλονται στην Υπηρεσία προς έλεγχο και θεώρηση πριν από την έναρξη της τοποθέτησης του οπλισμού.

Οι Πίνακες θα συντάσσονται βάσει των σχεδίων της μελέτης και θα περιλαμβάνουν λεπτομερώς τις διαστάσεις των ράβδων (αναπτύγματα), τις διαμέτρους, τις θέσεις τοποθέτησης και τα μήκη υπερκάλυψης, τα βάρη ανά τρέχον μέτρο κατά διάμετρο, τα επί μέρους και τα ολικά μήκη των ράβδων, τα μερικά βάρη ανά διάμετρο και το ολικό βάρος. Οι ως άνω Πίνακες Οπλισμού, μετά την παραλαβή των οπλισμών, θα υπογράφονται από τον Ανάδοχο και την Υπηρεσία και θα αποτελούν την επιμέτρηση των οπλισμών.

Το ανά τρέχον μέτρο βάρος των ράβδων οπλισμού θα υπολογίζεται με βάση τον πίνακα 3-1 του ΚΤΧ-2008, ο οποίος παρατίθεται στην συνέχεια. Σε καμία περίπτωση δεν γίνεται αποδεκτός ο προσδιορισμός του μοναδιαίου βάρους των ράβδων βάσει ζυγολογίου.

| Ονομ. διάμετρος (mm) | Πεδίο εφαρμογής | | | | | Ονομ. διατομή (mm ²) | Ονομ. μάζα/ μέτρο (kg/m) |
|----------------------|-----------------|--|-------|--|-------|----------------------------------|--------------------------|
| | Ράβδοι | Κουλούρες και ευθυγραμμισμένα προϊόντα | | Ηλεκτρο-συγκολλημένα πλέγματα και δικτυώματα | | | |
| | | B500C | B500A | B500C | B500A | | |
| 5,0 | | √ | | √ | | 19,6 | 0,154 |
| 5,5 | | √ | | √ | | 23,8 | 0,187 |
| 6,0 | √ | √ | √ | √ | √ | 28,3 | 0,222 |
| 6,5 | | √ | | √ | | 33,2 | 0,260 |
| 7,0 | | √ | | √ | | 38,5 | 0,302 |
| 7,5 | | √ | | √ | | 44,2 | 0,347 |
| 8,0 | √ | √ | √ | √ | √ | 50,3 | 0,395 |
| 10,0 | √ | | √ | | √ | 78,5 | 0,617 |
| 12,0 | √ | | √ | | √ | 113 | 0,888 |
| 14,0 | √ | | √ | | √ | 154 | 1,21 |
| 16,0 | √ | | √ | | √ | 201 | 1,58 |
| 18,0 | √ | | | | | 254 | 2,00 |
| 20,0 | √ | | | | | 314 | 2,47 |
| 22,0 | √ | | | | | 380 | 2,98 |
| 25,0 | √ | | | | | 491 | 3,85 |
| 28,0 | √ | | | | | 616 | 4,83 |
| 32,0 | √ | | | | | 804 | 6,31 |
| 40,0 | √ | | | | | 1257 | 9,86 |

Στις επιμετρούμενες ποσότητες, πέραν της προμήθειας, μεταφοράς επί τόπου, διαμόρφωσης και τοποθέτησης του οπλισμού, περιλαμβάνονται ανηγμένα τα ακόλουθα:

- Η σύνδεση των ράβδων κατά τρόπο στερεό με σύρμα, σε όλες ανεξάρτητα τις διασταυρώσεις και όχι εναλλάξ
- Η προμήθεια του σύρματος πρόσδεσης.
- Η προμήθεια και τοποθέτηση αρμοκλειδών (κατά ISO 15835-2), εκτός αν στα συμβατικά τεύχη του έργου προβλέπεται ιδιαίτερη επιμέτρηση και πληρωμή αυτών.
- Οι πλάγιες μεταφορές και η διακίνηση του οπλισμού σε οποιοδήποτε ύψος από το δάπεδο εργασίας.
- Η τοποθέτηση υποστηριγμάτων (καβίλιες, αναβολείς) και ειδικών τεμαχίων ανάρτησης που τυχόν θα απαιτηθούν (εργασία και υλικά).
- Η απομείωση και φθορά του οπλισμού κατά την κοπή και κατεργασία .

Άρθρο 2.7 (ΟΙΚ 38.20.02) Χαλύβδινοι οπλισμοί κατηγορίας B500C
Κωδικός Αναθεώρησης : ΟΙΚ. 3873

Τιμή ανά χιλιόγραμμο (kg) σιδηρού οπλισμού υδραυλικών έργων τοποθετημένου σύμφωνα με την μελέτη.

ΕΥΡΩ Ολογράφως : Ένα και επτά λεπτά **Αριθμητικώς : 1,07**

Άρθρο 2.8 (ΟΙΚ 38.20.03) Δομικά πλέγματα B500C
Κωδικός Αναθεώρησης : ΟΙΚ. 3874

Τιμή ανά χιλιόγραμμο (kg) σιδηρού οπλισμού υδραυλικών έργων τοποθετημένου σύμφωνα με την μελέτη.

ΕΥΡΩ Ολογράφως : Ένα και ένα λεπτό **Αριθμητικώς : 1,01**

Άρθρο 2.9 (ΟΙΚ 79.21) Στεγανοποιητικά μάζας σκυροδέματος (πρόσμικτα μείωσης υδατοπερατότητας) κατά ΕΛΟΤ EN 934-2
Κωδικός Αναθεώρησης : ΟΙΚ 7921

Τα ανωτέρω προϊόντα πρέπει να φέρουν σήμανση CE.

Οι τιμές του παρόντος άρθρου εφαρμόζονται γενικώς και ανεξαρτήτως των επί μέρους χαρακτηριστικών εκάστου των ως άνω υλικών.

Τιμή ανά χιλιόγραμμο προσθέτων / προσμίκτων (kg), με βάση τις αναλογίες ανάμιξης που καθορίζονται στις εγκεκριμένες μελέτες συνθέσεως και τις αποδεκτές ποσότητες διαστρωθέντος σκυροδέματος.

ΕΥΡΩ Ολογράφως : Ένα και τριάντα πέντε λεπτά **Αριθμητικώς : 1,35**

ΟΜΑΔΑ 3 : ΜΕΤΑΛΛΙΚΑ ΣΤΟΙΧΕΙΑ ΚΑΙ ΚΑΤΑΣΚΕΥΕΣ - ΣΩΛΗΝΩΣΕΙΣ ΔΙΚΤΥΑ

Άρθρο 3.1 (ΥΔΡ 11.01.02) Καλύματα φρεατίων από ελατό χυτοσίδηρο (ductile iron)
Κωδικός Αναθεώρησης : ΥΔΡ 6752

Καλύμματα φρεατίων κατά ΕΛΟΤ EN 124, με σήμανση CE, της κατηγορίας φέρουσας ικανότητας D που προβλέπεται από την μελέτη (ανάλογα την θέση τοποθέτησης). Περιλαμβάνεται η προμήθεια και μεταφορά επί τόπου του καλύμματος του φρεατίου και του πλαισίου έδρασης αυτού, η ακριβής ρύθμιση της στάθμης και επίκλισης του καλύμματος με χρήση στερεών υποθεμάτων και ο εγκιβωτισμός του πλαισίου έδρασης με σκυρόδεμα.

Επιμέτρηση με βάση τους πίνακες του προμηθευτή (σε καμμία περίπτωση δεν γίνεται αποδεκτή επιμέτρηση με ζύγιση).

Τιμή ανά χιλιόγραμμο (kg) καλύμματος και αντιστοίχου πλαισίου έδρασης, ανεξαρτήτως της φέρουσας ικανότητας.

ΕΥΡΩ Ολογράφως : Δύο και ενενήντα λεπτά **Αριθμητικώς : 2,90**

Άρθρο 3.2 (ΥΔΡ 11.02.03) Εσχάρες καναλιών υδροσυλλογής, χαλύβδινες, γαλβανισμένες, ηλεκτροπρεσσαριστές
Κωδικός Αναθεώρησης : ΥΔΡ 6752

Μεταλλικές εσχάρες υδροσυλλογής, με το αντίστοιχο πλαίσιο έδρασης, πλήρως τοποθετημένες, σύμφωνα με τα σχέδια λεπτομερειών της μελέτης.

Περιλαμβάνεται η προμήθεια και μεταφορά επί τόπου της εσχάρας και του πλαισίου έδρασης αυτής, η ακριβής ρύθμιση της στάθμης και επίκλισης της εσχάρας με χρήση στερεών υποθεμάτων και ο εγκιβωτισμός του πλαισίου έδρασης με τσιμεντοκονία, μη συρρικνούμενο κονίαμα ή εποξειδικά κονιάματα.

Το παρόν άρθρο έχει εφαρμογή, τόσο επί νέων όσο και επί υφισταμένων κατασκευών (αντικατάσταση εσχάρων).

Επιμέτρηση για τις μεν τυποποιημένες εσχάρες βιομηχανικής προέλευσης με βάση τους πίνακες βαρών του κατασκευαστή, για τις δε ηλεκτροσυγκολλητές εσχάρες νε βάση αναλυτικούς υπολογισμούς των ράβδων και λοιπών διατομών μορφοχάλυβα που χρησιμοποιούνται για την κατασκευή τους. Σε καμμία περίπτωση δεν γίνεται αποδεκτή επιμέτρηση με ζύγιση.

Εσχάρες καναλιών υδροσυλλογής, χαλύβδινες, γαλβανισμένες ηλεκτρο-πρεσσαριστές, σύμφωνα με την μελέτη και την ΕΤΕΠ 08-07-01-03 "Εσχάρες υδροσυλλογής χαλύβδινες ηλεκτροπρεσσαριστές"

Τιμή ανά χιλιόγραμμο (kg) εσχάρας και αντιστοίχου πλαισίου έδρασης.

ΕΥΡΩ Ολογράφως : Τρία και δέκα λεπτά **Αριθμητικώς : 3,10**

Άρθρο 3.3 (ΥΔΡ 11.03) Βαθμίδες από χυτοσίδηρο.
Κωδικός Αναθεώρησης : ΥΔΡ 6753

Πρόμήθεια και τοποθέτηση σε φρεατία πάσης φύσεως χυτοσιδηρών βαθμίδων (από φαιό χυτοσίδηρο ή χυτοσίδηρο σφαιροειδούς γραφίτη), σύμφωνα με την μελέτη και την ΕΤΕΠ 08-07-01-05 "Βαθμίδες φρεατίων".

Περιλαμβάνεται η πάκτωση στις οπές που έχουν αφεθεί κατά την σκυροδέτηση του φρεατίου ή σε οπές που διανοίγονται με δράπανο στα τοιχώματα του θαλάμου του φρεατίου, με τσιμεντοκονία ή εποξειδικό κονίαμα.

Τιμή ανά χιλιόγραμμο (kg), βάσει του πίνακα βαρών του προμηθευτή.

ΕΥΡΩ Ολογράφως : Δύο και είκοσι λεπτά

Αριθμητικώς : 2,20

Άρθρο 3.4 (ΥΔΡ 11.05.01) Κατασκευές από χαλύβδινα προφίλ και λαμαρίνες, χωρίς την αντισκωριακή προστασία και την βαφή, επί τόπου του έργου, χωρίς μηχανουργική επεξεργασία
Κωδικός Αναθεώρησης : ΥΔΡ 6751

Κατασκευή στοιχείων από δομικό χάλυβα, από τυποποιημένες ή μή διατομές και χαλυβδόφυλλα διαφόρων παχών, ποιότητας S235J κατά ΕΛΟΤ EN 10025.

Περιλαμβάνεται η προμήθεια του χάλυβα, των αναλωσίμων συγκόλλησης και κοπής, των εξαρτημάτων σύνδεσης στερέωσης κλπ (κοχλίες κλπ), η επεξεργασία, σύμφωνα με τα καθοριζόμενα στην μελέτη, σε μόνιμη εγκατάσταση μεταλλικών κατασκευών ή/και εν μέρει επί τόπου του έργου, η προσυναρμολόγηση των στοιχείων και η φόρτωση και μεταφορά τους επί τόπου του έργου προς οριστική συναρμολόγηση/τοποθέτηση (η οποία τιμολογείται ιδιαίτερα, σύμφωνα με το άρθρο ΥΔΡ 11.09).

Το παρόν άρθρο έχει εφαρμογή:

(α) στις φέρουσες και μή κατασκευές από δομικό χάλυβα, των υδραυλικών και λοιπών έργων, σύμφωνα με την εγκεκριμένη μελέτη.

(β) στην κατασκευή θυροφραγμάτων, συσκευών ρυθμίσεως ροής ανοικτών διωρύγων (τύπου AVIS, AVIO, AMIL κλπ), δοκών εμφράξεως ανοιγμάτων και εσχάρων παρακράτησης φερτών/επιπλεόντων (trash racks), βάσει εγκεκριμένων σχεδίων.

Επισημαίνεται ότι η δαπάνη σχεδιασμού των κατασκευών της ως άνω παραγράφου (β), καθώς και τα τυχόν δικαιώματα επί σχετικών ευρεσιτεχνιών, δεν περιλαμβάνονται στις τιμές μονάδας του παρόντος άρθρου.

Το άρθρο έχει εφαρμογή στις συγκολλητές κατασκευές, που απαιτούν μόνον κοπή και συγκόλληση των μορφοχαλύβων.

Τιμή ανά χιλιόγραμμο (kg) πλήρως αποπερατωμένης κατασκευής, βάσει ζυγολογίου ή αναλυτικών υπολογισμών του βάρους.

ΕΥΡΩ Ολογράφως : Ένα και εξήντα πέντε λεπτά

Αριθμητικώς: 1,65

Άρθρο 3.5 (ΥΔΡ 11.09) Συναρμολόγηση - εγκατάσταση μεταλλικών κατασκευών.
Κωδικός Αναθεώρησης : ΥΔΡ 6751

Το παρόν άρθρο αναφέρεται στην τελική συναρμολόγηση επί τόπου του έργου και την τοποθέτηση/εγκατάσταση στις προβλεπόμενες από την μελέτη θέσεις, μεταλλικών κατασκευών που έχουν προσκομισθεί έτοιμες ή ημιέτοιμες από το εργοστάσιο και έχουν ήδη βαφεί.

Συμπεριλαμβάνονται η απασχόληση ειδικευμένου προσωπικού, γερανών κλπ ανυψωτικών διατάξεων, τα απαιτούμενα ικριώματα και βοηθητικές κατασκευές για την ανέγερση, η χρήση γρύλλων και ναυτικών κλειδιών, οι απαιτούμενες αγκυρόβιδες, το μη μή συρρικνούμενο κονίαμα για την έδραση των πελμάτων ή την πάκτωση στοιχείων στο σκυρόδεμα, η λήψη μέτρων ασφαλείας και η αποκατάσταση τυχόν φθορών στην βαφή των στοιχείων της κατασκευής κατά την εκτέλεση των εργασιών.

Τα τυχόν απαιτούμενα υστερόχυτα σκυροδέματα (σκυροδέματα δευτέρου σταδίου), επιμετρώνται και τιμολογούνται ιδιαίτερα, με βάση τα οικεία άρθρα του τιμολογίου.

Το παρόν άρθρο δεν έχει εφαρμογή για την τοποθέτηση και ρύθμιση θυροφραγμάτων και συσκευών ελέγχου ροής ανοικτών διωρύγων, εργασίες οι οποίες τιμολογούνται με βάση το άρθρο ΥΔΡ 11.10 (ανάλογα με το βάρος της κατασκευής).

Τιμή ανά χιλιόγραμμο (kg) κατασκευής με βάση αναλυτικούς υπολογισμούς ή ζύγιση.

ΕΥΡΩ Ολογράφως : Είκοσι τρία λεπτά

Αριθμητικώς : 0,23

(ΥΔΡ 12.14) Σωληνώσεις πίεσεως από σωλήνες πολυαιθυλενίου (PE) με συμπαγές τοίχωμα κατά ΕΛΟΤ EN 12201-2.

Σωληνώσεις υπό πίεση από σωλήνες πολυαιθυλενίου (PE) συμπαγούς τοιχώματος κατά EN 12201-2 για την μεταφορά ποσίμου νερού, νερού γενικής χρήσης, αποχέτευση ομβρίων και ακαθάρτων υπό πίεση και δίκτυα αποχέτευσης κενού.

Οι σωλήνες (PE) χαρακτηρίζονται με βάση το υλικό κατασκευής (PE100, PE 80, PE40), την ονομαστική διάμετρο DN (ταυτίζεται με την εξωτερική διάμετρο: σωλήνες DN/OD), τον τυποποιημένο λόγο διαστάσεων SDR (Standard Dimension Ratio: λόγος της εξωτερικής διαμέτρου του σωλήνα προς το ονομαστικό πάχος του τοιχώματος) και τον τρόπο κατασκευής (ενιαίας εξώθησης -extrusion-, πολυστρωματικής εξώθησης, με πρόσθετη αποσπώμενη εξωτερική επίστρωση -peelable layer).

Ο αριθμός που χαρακτηρίζει το υλικό κατασκευής (PE100, PE 80, PE40) σχετίζεται με την ελάχιστη απαιτούμενη αντοχή MRS του PE (MRS: Minimum Required Strength) ως εξής: PE100 - MRS 10 MPa, PE80 - MRS 8 MPa, PE 40 - MRS 4 MPa.

Σύμφωνα με το EN 12201-2, η ονομαστική πίεση λειτουργίας PN των σωλήνων ανά κατηγορία υλικού κατασκευής (PE100, PE 80, PE40), συσχετίζεται με μία μέγιστη τιμή SDR.

Στο παρόν άρθρο οι σωλήνες χαρακτηρίζονται με βάση την PN και ως εκ τούτου εξυπακούεται ότι πληρούνται οι απαιτήσεις πάχους τοιχώματος (SDR) που καθορίζονται στο Πρότυπο.

Οι σωλήνες PE φέρουν σήμανση στην οποία αναγράφονται τα χαρακτηριστικά τους, μεταξύ των οποίων και η καταλληλότητα προς χρήση: W = για πόσιμο νερό, P = για δίκτυα αποχέτευσης υπό πίεση, W/P = για δίκτυα γενικής χρήσεως.

Στο παρόν άρθρο δεν γίνεται διάκριση μεταξύ των χρήσεων των σωλήνων και οι τιμές έχουν εφαρμογή για πάσης φύσεως δίκτυα.

Επισημαίνεται ότι οι σωλήνες με αποσπώμενη εξωτερική επίστρωση (peelable layer) οφείλουν να πληρούν όλες τις απαιτήσεις φυσικών, μηχανικών και χημικών χαρακτηριστικών που ισχύουν για τους λοιπούς σωλήνες PE.

Στις τιμές μονάδος του παρόντος άρθρου περιλαμβάνονται:

- α. Η προμήθεια, μεταφορά επί τόπου, προσωρινή αποθήκευση, προστασία και πλάγιες μεταφορές των σωλήνων, των απαιτούμενων συνδέσμων, καθώς και των ειδικών τεμαχίων από PE.
- β. Η προσκόμιση επί τόπου του έργου των συσκευών συγκόλλησης και ελέγχου των σωλήνων, η χρήση και λειτουργία αυτών και τα πάσης φύσεως απαιτούμενα αναλώσιμα.
- γ. Η προσέγγιση των σωλήνων στην θέση τοποθέτησης, η σύνδεση των σωλήνων και των ειδικών τεμαχίων τους από PE με εφαρμογή αυτογενούς συγκολλησεως (butt welding) ή χρήση ηλεκτρομουφών, καθώς και η δοκιμασία του δικτύου κατά τμήματα σύμφωνα με τις αντίστοιχες Τεχνικές Προδιαγραφές.

δ. Η προμήθεια, προσκόμιση επί τόπου και τοποθέτηση ταινίας σήμανσης του δικτύου σύμφωνα με την αντίστοιχη Τεχνική Προδιαγραφή.

Διευκρινίζεται ότι η δαπάνη για τη σύνδεση του υπό κατασκευή αγωγού από πολυαιθυλένιο με το υφιστάμενο δίκτυο, δεν περιλαμβάνεται στο παρόν άρθρο αλλά πληρώνεται ιδιαίτερα με τα αντίστοιχα άρθρα του παρόντος Τιμολογίου. Επίσης δεν περιλαμβάνονται οι συσκευές ελέγχου και ασφαλείας του δικτύου και ο εγκιβωτισμός των σωλήνων με άμμο που πληρώνονται ιδιαίτερα βάσει των σχετικών άρθρων.

Τιμή ανά μέτρο αξονικού μήκους αγωγού από πολυαιθυλένιο, πλήρως εγκατεστημένου, ανά τύπο, ονομαστική διάμετρο και ονομαστική πίεση, ως εξής :

(ΥΔΡ 12.14.01) Σωληνώσεις πίεσεως από σωλήνες πολυαιθυλενίου PE 100 (με ελάχιστη απαιτούμενη αντοχή MRS10 = 10 MPa), με συμπαγές τοίχωμα, κατά ΕΛΟΤ EN 12201-2:2011

Άρθρο 3.6 (ΥΔΡ 12.14.01.84) Ονομ. διαμέτρου DN 63 mm / ονομ. πίεσης PN 10 atm
Κωδικός Αναθεώρησης : ΥΔΡ 6622.1

ΕΥΡΩ Ολογράφως : Τέσσερα και εξήντα λεπτά **Αριθμητικώς : 4,60**

Άρθρο 3.7 (ΥΔΡ 12.14.01.46) Ονομ. διαμέτρου DN 90 mm / ονομ. πίεσης PN 10 atm
Κωδικός Αναθεώρησης : ΥΔΡ 6622.1

ΕΥΡΩ Ολογράφως : Επτά και εξήντα λεπτά **Αριθμητικώς : 7,60**

Άρθρο 3.8 (ΥΔΡ 12.14.01.07) Ονομ. διαμέτρου DN 110 mm / ονομ. πίεσης PN 10 atm
Κωδικός Αναθεώρησης : ΥΔΡ 6621.1

ΕΥΡΩ Ολογράφως : Δέκα και δέκα λεπτά **Αριθμητικώς : 10,10**

Άρθρο 3.9 (ΥΔΡ 12.14.01.15) Ονομ. διαμέτρου DN 315 mm / ονομ. πίεσης PN 10 atm
Κωδικός Αναθεώρησης : ΥΔΡ 6621.7

ΕΥΡΩ Ολογράφως : Εξήντα **Αριθμητικώς : 60,00**

Άρθρο 3.10 (ΥΔΡ 12.14.01.35) Ονομ. διαμέτρου DN 315 mm / ονομ. πίεσης PN 12,5 atm
Κωδικός Αναθεώρησης : ΥΔΡ 6622.3

ΕΥΡΩ Ολογράφως : Εβδομήντα έξι **Αριθμητικώς : 76**

Άρθρο 3.11 (ΥΔΡ 12.17.01) Ειδικά τεμάχια σωληνώσεων (καμπύλες, ταύ, συστολές, πώματα κλπ) από ελατό χυτοσίδηρο σφαιροειδούς γραφίτη (ductile iron)
Κωδικός αναθεώρησης : ΥΔΡ 6623

Ειδικά τεμάχια, σύνδεσμοι και στηρίγματα σωληνώσεων από ελατό χυτοσίδηρο σφαιροειδούς γραφίτη, διατομών και λοιπών χαρακτηριστικών κατά ΕΛΟΤ EN 545 και ΕΛΟΤ EN 598, με πιστοποιητικά από κοινοποιημένο στην ΕΕ φορέα πιστοποίησης.

Στις τιμές μονάδας περιλαμβάνεται η προμήθεια, μεταφορά επί τόπου, η προσωρινή αποθήκευση, οι πλάγιες μεταφορές, και συναρμολόγηση σε σωληνογραμμή από σωλήνες ελατού χυτοσιδήρου σφαιροειδούς γραφίτη (ductile iron).

Καμπύλες, ταυ, συστολές, πώματα κλπ, όλων των τύπων (μονής ή διπλής φλαντζωτής σύνδεσης, μονής ή διπλής σύνδεσης τύπου κώδωνα), μεγεθών (οποιασδήποτε ονομαστικής

διαμέτρου), κλάσεων πίεσης λειτουργίας, με εσωτερική και εξωτερική προστασία ενός από τους τύπους που καθορίζονται στα πρότυπα ΕΛΟΤ EN 545 και ΕΛΟΤ EN 598. Περιλαμβάνονται οι απαιτούμενοι κοχλίες σύδεσης και οι ελαστικοί δακτύλιοι στεγάνωσης ΕΛΟΤ EN 681-1.

Τιμή ανά χιλιόγραμμο (kg)

ΕΥΡΩ Ολογράφως : Δύο και εξήντα λεπτά

Αριθμητικώς : 2,60

(ΥΔΡ 12.18) Κατασκευή ευθυγράμμων τμημάτων δικτύου με χαλυβδοσωλήνες

Κατασκευή ευθυγράμμων τμημάτων δικτύου με χαλυβδοσωλήνες ελικοειδούς ραφής, κατά ΕΛΟΤ EN 10224, με σήμανση CE, από χάλυβα κατηγορίας L235.

Στην τιμή μονάδας περιλαμβάνεται η προμήθεια, η μεταφορά επί τόπου, οι πλάγιες μεταφορές, η τοποθέτηση και συγκόλληση των σωλήνων, η αποκατάσταση της μόνωσης στις θέσεις συγκόλλησης και η εκτέλεση των απαιτούμενων ελέγχων στεγανότητας.

Η κατασκευή των ειδικών τεμαχίων (καμπύλες, διακλαδώσεις κλπ) και ο εγκιβωτισμός του ορύγματος τιμολογούνται ιδιαίτερα με βάση τα οικεία άρθρα του τιμολογίου.

Επιμέτρηση ανά χιλιόγραμμο χαλυβδοελάσματος (kg) με βάση την ονομαστική διάμετρο και το πάχος ελάσματος που προβλέπεται από την μελέτη, με ειδικό βάρος 7,85 gr/cm³, χωρίς συνυπολογισμό του βάρους της μόνωσης.

Παρατίθενται ενδεικτικά στοιχεία συνήθων διατομών χαλυβδοσωλήνων.

| Δονομ. (mm) | Δεξωτ. (mm) | πάχος (mm) | kg/m | Δονομ. (mm) | Δεξωτ. (mm) | πάχος (mm) | kg/m |
|-------------|-------------|------------|--------|-------------|-------------|------------|--------|
| Φ 300 | 323.8 | 4.0 | 31.57 | Φ 900 | 914.4 | 8.0 | 178.96 |
| Φ 300 | 323.8 | 5.0 | 39.34 | Φ 900 | 914.4 | 10.0 | 223.21 |
| Φ 400 | 406.4 | 4.5 | 44.64 | Φ 1000 | 1016 | 9.0 | 223.68 |
| Φ 400 | 406.4 | 5.2 | 51.49 | Φ 1000 | 1016 | 11.0 | 272.84 |
| Φ 500 | 508 | 5.0 | 62.07 | Φ 1200 | 1219.2 | 10.0 | 298.44 |
| Φ 500 | 508 | 6.4 | 78.62 | Φ 1200 | 1219.2 | 12.7 | 378.17 |
| Φ 600 | 609.6 | 5.6 | 83.48 | Φ 1500 | 1524 | 10.0 | 373.66 |
| Φ 600 | 609.6 | 7.1 | 105.72 | Φ 1500 | 1524 | 12.0 | 447.80 |
| Φ 700 | 711.2 | 6.4 | 110.46 | Φ 1800 | 1828.8 | 10.0 | 448.89 |
| Φ 700 | 711.2 | 8.0 | 138.84 | Φ 1800 | 1828.8 | 14.3 | 640.39 |
| Φ 800 | 812.8 | 8.0 | 158.90 | Φ 2000 | 2032 | 11.0 | 548.67 |
| Φ 800 | 812.8 | 9.5 | 188.74 | Φ 2000 | 2032 | 14.3 | 712.11 |

Άρθρο 3.12 (ΥΔΡ 12.18.02) Με χρήση χαλυβδοσωλήνων με εξωτερική μόνωση με λιθανθρακόπισσα (ασφαλτικής βάσης) και φύλλο πολυαιθυλενίου και εσωτερική μόνωση με εποξειδική ρητίνη
Κωδικός Αναθεώρησης : ΥΔΡ 6630.1

Τιμή ανά χιλιόγραμμο (kg)

ΕΥΡΩ Ολογράφως : Δύο και ένα λεπτό

Αριθμητικώς : 2,01

(ΥΔΡ 13.03 ΣΧΕΤ.) Δικλίδες χυτοσιδηρές συρταρωτές

Προμήθεια, μεταφορά επί τόπου και εγκατάσταση στην σωληνογραμμή συρταρωτής δικλίδας με κέλυφος από χυτοσίδηρο, σύμφωνα με την μελέτη και την ΕΤΕΠ 08-06-07-02 "Δικλίδες χυτοσιδηρές συρταρωτές". Περιλαμβάνονται οι γαλβανισμένοι κοχλίες στερέωσης, τα παρεμβύσματα στεγάνωσης και η δοκιμή λειτουργίας.

Οι προσκομιζόμενες επί τόπου δικλίδες θα συνοδεύονται από πιστοποιητικό εργαστηρίου δοκιμών.

Τιμή ανά τεμάχιο (τεμ) πλήρως εγκατεστημένης στο δίκτυο δικλίδας.

Άρθρο 3.13 (ΥΔΡ 13.03.01.01 ΣΧΕΤ.) Με ωτίδες, ονομ. πίεσης 10 atm, ονομ. διαμέτρου DN 50 mm
Κωδικός Αναθεώρησης : ΥΔΡ 6651.1

ΕΥΡΩ Ολογράφως : Εκατόν εξήντα **Αριθμητικώς : 160,00**

Άρθρο 3.14 (ΥΔΡ 13.03.01.02 ΣΧΕΤ.) Με ωτίδες, ονομ. πίεσης 10 atm, ονομ. διαμέτρου DN 80 mm
Κωδικός Αναθεώρησης : ΥΔΡ 6651.1

ΕΥΡΩ Ολογράφως : Εκατόν ογδόντα **Αριθμητικώς : 180,00**

Άρθρο 3.15 (ΥΔΡ 13.03.01.09) Με ωτίδες, ονομ. πίεσης 10 atm, ονομ. διαμέτρου DN 300 mm
Κωδικός Αναθεώρησης : ΥΔΡ 6651.1

ΕΥΡΩ Ολογράφως : Χίλια ογδόντα **Αριθμητικώς : 1.080,00**

Άρθρο 3.16 (ΥΔΡ 13.03.01.01) Με ωτίδες, ονομ. πίεσης 16 atm, ονομ. διαμέτρου DN 50 mm
Κωδικός Αναθεώρησης : ΥΔΡ 6651.1

ΕΥΡΩ Ολογράφως : Διακόσια **Αριθμητικώς : 200,00**

Άρθρο 3.17 (ΥΔΡ 13.03.03.09 ΣΧΕΤ.) Με ωτίδες, ονομ. πίεσης 16 atm, ονομ. διαμέτρου DN 300 mm
Κωδικός Αναθεώρησης : ΥΔΡ 6651.1

ΕΥΡΩ Ολογράφως : Χίλια πεντακόσια ογδόντα **Αριθμητικώς : 1.580,00**

Άρθρο 3.18 (ΥΔΡ 13.09.01 ΣΧΕΤ.) Βαλβίδες εισαγωγής - εξαγωγής αέρα μονής ενεργείας, τύπου Glenfield DN 50 / 400 ονομαστικής πίεσης 10 atm
Κωδικός Αναθεώρησης : ΥΔΡ 6653.1

Προμήθεια, μεταφορά επί τόπου και εγκατάσταση στην σωληνογραμμή βαλβίδας εισαγωγής-εξαγωγής αέρα μονής ενεργείας, τύπου Glenfield, DN 50 / 400, ονομαστικής πίεσης 10 atm σύμφωνα με την μελέτη του έργου και την ΕΤΕΠ 08-06-07-07 "Βαλβίδες εισαγωγής - εξαγωγής αέρα διπλής ενέργειας". Περιλαμβάνονται, τα πάσης φύσεως εξαρτήματα της βαλβίδας, οι γαλβανισμένοι κοχλίες στερέωσης, τα παρεμβύσματα στεγάνωσης και η δοκιμή λειτουργίας.

Οι προσκομιζόμενες επί τόπου βαλβίδες θα συνοδεύονται από πιστοποιητικό εργαστηρίου δοκιμών.

Τιμή ανά τεμάχιο (τεμ) πλήρως εγκατεστημένης στο δίκτυο βαλβίδας.

ΕΥΡΩ Ολογράφως : Ογδόντα πέντε **Αριθμητικώς : 85,00**

Άρθρο 3.19 (ΥΔΡ 13.09.02 ΣΧΕΤ.) Βαλβίδες εισαγωγής - εξαγωγής αέρα μονής ενεργείας, τύπου Glenfield DN 80 / 400 ονομαστικής πίεσης 10 atm
Κωδικός Αναθεώρησης : ΥΔΡ 6653.1

Προμήθεια, μεταφορά επί τόπου και εγκατάσταση στην σωληνογραμμή βαλβίδας εισαγωγής-εξαγωγής αέρα μονής ενεργείας, τύπου Glenfield, DN 80 / 400, ονομαστικής πίεσης 10 atm σύμφωνα με την μελέτη του έργου και την ΕΤΕΠ 08-06-07-07 "Βαλβίδες εισαγωγής - εξαγωγής αέρα διπλής ενέργειας". Περιλαμβάνονται, τα πάσης φύσεως εξαρτήματα της βαλβίδας, οι γαλβανισμένοι κοχλίες στερέωσης, τα παρεμβύσματα στεγάνωσης και η δοκιμή λειτουργίας.

Οι προσκομιζόμενες επί τόπου βαλβίδες θα συνοδεύονται από πιστοποιητικό εργαστηρίου δοκιμών.

Τιμή ανά τεμάχιο (τεμ) πλήρως εγκατεστημένης στο δίκτυο βαλβίδας.

ΕΥΡΩ Ολογράφως : Εκατόν είκοσι

Αριθμητικώς : 120,00

Άρθρο 3.20 (ΥΔΡ 13.09.01 ΣΧΕΤ.) Βαλβίδες εισαγωγής - εξαγωγής αέρα διπλής ενεργείας, τύπου Glenfield DN 50 / 400 ονομαστικής πίεσης 10 atm
Κωδικός Αναθεώρησης : ΥΔΡ 6653.1

Προμήθεια, μεταφορά επί τόπου και εγκατάσταση στην σωληνογραμμή βαλβίδας εισαγωγής-εξαγωγής αέρα διπλής ενεργείας, τύπου Glenfield, DN 50 / 400, ονομαστικής πίεσης 10 atm σύμφωνα με την μελέτη του έργου και την ΕΤΕΠ 08-06-07-07 "Βαλβίδες εισαγωγής - εξαγωγής αέρα διπλής ενέργειας". Περιλαμβάνονται, τα πάσης φύσεως εξαρτήματα της βαλβίδας, οι γαλβανισμένοι κοχλίες στερέωσης, τα παρεμβύσματα στεγάνωσης και η δοκιμή λειτουργίας.

Οι προσκομιζόμενες επί τόπου βαλβίδες θα συνοδεύονται από πιστοποιητικό εργαστηρίου δοκιμών.

Τιμή ανά τεμάχιο (τεμ) πλήρως εγκατεστημένης στο δίκτυο βαλβίδας.

ΕΥΡΩ Ολογράφως : Εκατόν

Αριθμητικώς : 100,00

Άρθρο 3.21 (ΥΔΡ 13.09.02 ΣΧΕΤ.) Βαλβίδες εισαγωγής - εξαγωγής αέρα διπλής ενεργείας, τύπου Glenfield DN 80 / 400 ονομαστικής πίεσης 10 atm
Κωδικός Αναθεώρησης : ΥΔΡ 6653.1

Προμήθεια, μεταφορά επί τόπου και εγκατάσταση στην σωληνογραμμή βαλβίδας εισαγωγής-εξαγωγής αέρα διπλής ενεργείας, τύπου Glenfield, DN 80 / 400, ονομαστικής πίεσης 10 atm σύμφωνα με την μελέτη του έργου και την ΕΤΕΠ 08-06-07-07 "Βαλβίδες εισαγωγής - εξαγωγής αέρα διπλής ενέργειας". Περιλαμβάνονται, τα πάσης φύσεως εξαρτήματα της βαλβίδας, οι γαλβανισμένοι κοχλίες στερέωσης, τα παρεμβύσματα στεγάνωσης και η δοκιμή λειτουργίας.

Οι προσκομιζόμενες επί τόπου βαλβίδες θα συνοδεύονται από πιστοποιητικό εργαστηρίου δοκιμών.

Τιμή ανά τεμάχιο (τεμ) πλήρως εγκατεστημένης στο δίκτυο βαλβίδας.

ΕΥΡΩ Ολογράφως : Εκατόν σαράντα;

Αριθμητικώς : 140,00

Άρθρο 3.22 (ΥΔΡ 13.09.02 ΣΧΕΤ.) Βαλβίδες εισαγωγής - εξαγωγής αέρα μονής ενεργείας, τύπου Glenfield DN 80 / 400 ονομαστικής πίεσης 16 atm
Κωδικός Αναθεώρησης : ΥΔΡ 6653.1

Προμήθεια, μεταφορά επί τόπου και εγκατάσταση στην σωληνογραμμή βαλβίδας εισαγωγής-εξαγωγής αέρα μονής ενεργείας, τύπου Glenfield, DN 80 / 400, ονομαστικής πίεσης 16 atm σύμφωνα με την μελέτη του έργου και την ΕΤΕΠ 08-06-07-07 "Βαλβίδες εισαγωγής - εξαγωγής αέρα διπλής ενέργειας". Περιλαμβάνονται, τα πάσης φύσεως εξαρτήματα της βαλβίδας, οι γαλβανισμένοι κοχλίες στερέωσης, τα παρεμβύσματα στεγάνωσης και η δοκιμή λειτουργίας.

Οι προσκομιζόμενες επί τόπου βαλβίδες θα συνοδεύονται από πιστοποιητικό εργαστηρίου δοκιμών.

Τιμή ανά τεμάχιο (τεμ) πλήρως εγκατεστημένης στο δίκτυο βαλβίδας.

ΕΥΡΩ Ολογράφως : Εκατόν τριάντα Αριθμητικώς : 130,00

Άρθρο 3.23 (ΥΔΡ 13.09.02 ΣΧΕΤ.) Βαλβίδες εισαγωγής - εξαγωγής αέρα διπλής ενεργείας, τύπου Glenfield DN 80 / 400 ονομαστικής πίεσης 16 atm
Κωδικός Αναθεώρησης : ΥΔΡ 6653.1

Προμήθεια, μεταφορά επί τόπου και εγκατάσταση στην σωληνογραμμή βαλβίδας εισαγωγής-εξαγωγής αέρα διπλής ενεργείας, τύπου Glenfield, DN 80 / 400, ονομαστικής πίεσης 16 atm σύμφωνα με την μελέτη του έργου και την ΕΤΕΠ 08-06-07-07 "Βαλβίδες εισαγωγής - εξαγωγής αέρα διπλής ενέργειας". Περιλαμβάνονται, τα πάσης φύσεως εξαρτήματα της βαλβίδας, οι γαλβανισμένοι κοχλίες στερέωσης, τα παρεμβύσματα στεγάνωσης και η δοκιμή λειτουργίας.

Οι προσκομιζόμενες επί τόπου βαλβίδες θα συνοδεύονται από πιστοποιητικό εργαστηρίου δοκιμών.

Τιμή ανά τεμάχιο (τεμ) πλήρως εγκατεστημένης στο δίκτυο βαλβίδας.

ΕΥΡΩ Ολογράφως : Εκατόν πενήντα Αριθμητικώς : 150,00

(ΥΔΡ 13.15 ΣΧΕΤ.) Χαλύβδινες εξαρμώσεις

Προμήθεια, μεταφορά επί τόπου, τοποθέτηση και σύνδεση στην σωληνογραμμή ειδικού χαλυβδίνου τεμαχίου εξάρμωσης συσκευών (δικλίδων, βαλβίδων κλπ), σύμφωνα με την μελέτη και την ΕΤΕΠ 08-06-07-05 "Τεμάχια εξάρμωσης συσκευών".

Περιλαμβάνονται οι γαλβανισμένοι κοχλίες σύνδεσης, οι φλάντζες και τα παρεμβύσματα στεγάνωσης,

Τα προσκομιζόμενα επί τόπου τεμάχια εξάρμωσης θα συνοδεύονται από πιστοποιητικό εργαστηρίου δοκιμών.

Τιμή ανά τεμάχιο (τεμ) εγκατεστημένου στοιχείου εξάρμωσης ως ακολούθως :

Άρθρο 3.24 (ΥΔΡ 13.15.01.01 ΣΧΕΤ.) Ονομ. διαμέτρου DN 50 mm, ονομ. πίεσης 10 atm
Κωδικός Αναθεώρησης : ΥΔΡ 6651.1

ΕΥΡΩ Ολογράφως : Εβδομήντα πέντε Αριθμητικώς : 75,00

Αρθρο 3.25 (ΥΔΡ 13.15.01.03 ΣΧΕΤ.) Ονομ. διαμέτρου DN 80 mm, ονομ. πίεσης 10 atm
Κωδικός Αναθεώρησης : ΥΔΡ 6651.1

ΕΥΡΩ Ολογράφως : Εκατόν δέκα **Αριθμητικώς : 110,00**

Αρθρο 3.26 (ΥΔΡ 13.15.01.10 ΣΧΕΤ.) Ονομ. διαμέτρου DN 300 mm, ονομ. πίεσης 10 atm
Κωδικός Αναθεώρησης : ΥΔΡ 6651.1

ΕΥΡΩ Ολογράφως : Τετρακόσια πενήντα **Αριθμητικώς : 450,00**

Αρθρο 3.27 (ΥΔΡ 13.15.02.03) Ονομ. διαμέτρου DN 80 mm, ονομ. πίεσης 16 atm
Κωδικός Αναθεώρησης : ΥΔΡ 6651.1

ΕΥΡΩ Ολογράφως : Ογδόντα έξι **Αριθμητικώς : 86,00**

Αρθρο 3.28 (ΥΔΡ 13.15.02.10 ΣΧΕΤ.) Ονομ. διαμέτρου DN 300 mm, ονομ. πίεσης 16 atm
Κωδικός Αναθεώρησης : ΥΔΡ 6651.1

ΕΥΡΩ Ολογράφως : Πεντακόσια τριάντα **Αριθμητικώς : 530,00**

Αρθρο 3.29 (Ν.Τ.) Αντιπληγματικές βαλβίδες τύπου Neugric ονομ. διαμέτρου DN 50 mm
Κωδικός Αναθεώρησης : ΥΔΡ 6653.1

Προμήθεια μεταφορά επί τόπου, εγκατάσταση και δοκιμές, αντιπληγματικών βαλβίδων ελατηρίου τύπου Neugric, ή παρομοίου, ονομ. διαμέτρου DN 50 mm.

Οι προσκομιζόμενες επί τόπου βαλβίδες θα συνοδεύονται από πιστοποιητικό εργαστηρίου δοκιμών.

Τιμή ανά τεμάχιο (τεμ) πλήρως εγκατεστημένης στο δίκτυο βαλβίδας.

ΕΥΡΩ Ολογράφως : Οκτακόσια **Αριθμητικώς : 800,00**

(ΥΔΡ 13.12 ΣΧΕΤ.) Διαφραγματικές βαλβίδες διπλού θαλάμου

Προμήθεια, μεταφορά επί τόπου και εγκατάσταση στην σωληνογραμμή διαφραγματικής βαλβίδας διπλού θαλάμου με δυνατότητα λειτουργίας, με την προσθήκη επιμέρους εξαρτημάτων, ως μειωτής πίεσεως ή αντιπληγματική βαλβίδα ή βαλβίδα ρύθμισης στάθμης.

Περιλαμβάνονται, τα πάσης φύσεως εξαρτήματα της βαλβίδας, οι γαλβανισμένοι κοχλίες στερέωσης, τα παρεμβύσματα στεγάνωσης και η δοκιμή λειτουργίας.

Οι προσκομιζόμενες επί τόπου βαλβίδες θα συνοδεύονται από πιστοποιητικό εργαστηρίου δοκιμών.

Τιμή ανά τεμάχιο (τεμ) πλήρως εγκατεστημένης στο δίκτυο βαλβίδας.

Αρθρο 3.30 (ΥΔΡ 13.12 ΣΧΕΤ.) Ονομ. διαμέτρου DN 250 mm, ονομ. πίεσης 10 atm
Κωδικός Αναθεώρησης : ΥΔΡ 6653.1

ΕΥΡΩ Ολογράφως : Τρεις χιλιάδες πεντακόσια **Αριθμητικώς : 3.500,00**

Άρθρο 3.31 (ΥΔΡ 13.12 ΣΧΕΤ.)

Όνομ. διαμέτρου DN 300 mm, ονομ. πίεσης 10 atm

Κωδικός Αναθεώρησης : ΥΔΡ 6653.1

ΕΥΡΩ Ολογράφως : Τέσσερις χιλιάδες

Αριθμητικώς : 4.000,00

Άρθρο 4.26 (ΥΔΡ 13.13.01.01 ΣΧΕΤ.)

Πυροσβεστικοί κρουνοί

Κωδικός Αναθεώρησης : ΥΔΡ 6653.1

Για την προμήθεια, επίγεια μεταφορά επί τόπου του έργου, προσέγγιση, σύνδεση με τις κεντρικές σωληνώσεις ύδρευσης, κάθε δαπάνη για δοκιμές επί τόπου ελέγχους και πιστοποιητικά, μικροϋλικά και κάθε επί μέρους εργασία για πλήρη εγκατάσταση, ενός χυτοσιδηρού πυροσβεστικού κρουνού με την αντίστοιχη δικλείδα, πού θα φέρει 2 στόμια εκροής, κλειόμενα με κοχλιωτά πώματα, φλάντζα συνδέσεως προς το δίκτυο Φ80, ονομαστικής πίεσεως τουλάχιστον 10 atm, με όλα τα συναφή εξαρτήματα, τα υλικά και μικροϋλικά συνδέσεως, συμπεριλαμβανομένου κάθε αναγκαίου υλικού, μικροϋλικού και εργασίας, και κατά τα λοιπά σύμφωνα με πρότυπες Τ.Π. (DIN ή άλλες διεθνούς εφαρμογής), με τα σχέδια της μελέτης του δικτύου, και εγκεκριμένο από την Πυροσβεστική Υπηρεσία. Τα προαναφερόμενα υλικά πρέπει να προέρχονται από εταιρίες πιστοποιημένες κατά ISO 9001 ή 9002 και να φέρουν την σήμανση που προβλέπονται από τους αντίστοιχους κανονισμούς.

Τιμή ανά τεμάχιο (τεμ) πλήρως εγκατεστημένου πυροσβεστικού κρουνού.

ΕΥΡΩ Ολογράφως : Τετρακόσια

Αριθμητικώς : 400,00