



ΕΛΛΗΝΙΚΗ ΔΗΜΟΚΡΑΤΙΑ  
ΥΠΟΥΡΓΕΙΟ ΑΓΡΟΤΙΚΗΣ  
ΑΝΑΠΤΥΞΗΣ & ΤΡΟΦΙΜΩΝ  
ΓΕΝΙΚΗ ΓΡΑΜΜΑΤΕΙΑ ΕΝΩΣΙΑΚΩΝ ΠΟΡΩΝ  
ΚΑΙ ΥΠΟΔΟΜΩΝ  
ΕΙΔΙΚΗ ΥΠΗΡΕΣΙΑ ΠΑΡΕΜΒΑΣΕΩΝ  
ΑΓΡΟΤΙΚΗΣ ΑΝΑΠΤΥΞΗΣ



ΕΥΡΩΠΑΪΚΟ ΓΕΩΡΓΙΚΟ  
ΤΑΜΕΙΟ ΑΓΡΟΤΙΚΗΣ ΑΝΑΠΤΥΞΗΣ  
Η Ευρώπη επενδύει στις  
Αγροτικές περιοχές

**ΠΡΟΓΡΑΜΜΑ ΑΓΡΟΤΙΚΗΣ ΑΝΑΠΤΥΞΗΣ ΤΗΣ ΕΛΛΑΔΑΣ 2014-2020  
(ΠΑΑ 2014-2020)**

Ημερομηνία: 26.06.2023  
Αρ. Πρωτοκόλλου: 8557

**1<sup>Η</sup> ΤΡΟΠΟΠΟΙΗΣΗ ΠΡΟΣΚΛΗΣΗΣ  
ΩΣ ΠΡΟΣ ΤΑ ΣΥΝΗΜΜΕΝΑ ΔΙΚΑΙΟΛΟΓΗΤΙΚΑ**

**ΓΙΑ ΤΗΝ ΥΠΟΒΟΛΗ ΠΡΟΤΑΣΗΣ  
ΣΤΟ ΠΡΟΓΡΑΜΜΑ ΑΓΡΟΤΙΚΗΣ ΑΝΑΠΤΥΞΗΣ (ΠΑΑ) 2014-2020**

**ΜΕΤΡΟ 19: «ΤΟΠΙΚΗ ΑΝΑΠΤΥΞΗ ΜΕ ΠΡΩΤΟΒΟΥΛΙΑ ΤΟΠΙΚΩΝ ΚΟΙΝΟΤΗΤΩΝ (CLLD) –  
LEADER» ΠΑΑ 2014 -2020**

**ΥΠΟΜΕΤΡΟ 19.2: «ΣΤΗΡΙΞΗ ΥΛΟΠΟΙΗΣΗΣ ΔΡΑΣΕΩΝ ΤΩΝ ΣΤΡΑΤΗΓΙΚΩΝ ΤΟΠΙΚΗΣ  
ΑΝΑΠΤΥΞΗΣ ΜΕ ΠΡΩΤΟΒΟΥΛΙΑ ΤΟΠΙΚΩΝ ΚΟΙΝΟΤΗΤΩΝ (CLLD/LEADER)»**

**ΔΡΑΣΗ 19.2.4 : «ΒΑΣΙΚΕΣ ΥΠΗΡΕΣΙΕΣ ΚΑΙ ΑΝΑΠΛΑΣΗ ΧΩΡΙΩΝ ΣΕ ΑΓΡΟΤΙΚΕΣ ΠΕΡΙΟΧΕΣ»**



**Η ΟΠΟΙΑ ΣΥΓΧΡΗΜΑΤΟΔΟΤΕΙΤΑΙ ΑΠΟ ΤΟ ΕΥΡΩΠΑΪΚΟ ΓΕΩΡΓΙΚΟ ΤΑΜΕΙΟ ΑΓΡΟΤΙΚΗΣ  
ΑΝΑΠΤΥΞΗΣ**

**ΟΡΓΑΝΙΣΜΟΣ ΑΝΑΠΤΥΞΗΣ ΚΡΗΤΗΣ Α.Ε.**



Έχοντας υπόψη:

1. Τις διατάξεις:

α) της παραγράφου 2 του άρθρου 69 του ν. 4314/2014 «Α) Για τη διαχείριση, τον έλεγχο και την εφαρμογή αναπτυξιακών παρεμβάσεων για την προγραμματική περίοδο 2014-2020, β) Ενσωμάτωση της Οδηγίας 2012/17 του Ευρωπαϊκού Κοινοβουλίου και του Συμβουλίου της 13ης Ιουνίου 2012 (ΕΕ L 156/16.6.2012) στο ελληνικό δίκαιο, τροποποίηση του ν. 3419/2005 (Α' 297) και άλλες διατάξεις» (Α' 265), όπως τροποποιήθηκε και ισχύει.

β) Του άρθρου 90 του «Κώδικα Νομοθεσίας για την Κυβέρνηση και κυβερνητικά όργανα» που κυρώθηκε με το άρθρο πρώτο του Π.Δ. 63/2005 (Α' 98).

γ) Του ν. 4276/2017 περί απλούστευσης διαδικασιών λειτουργίας τουριστικών επιχειρήσεων και τουριστικών υποδομών, ειδικές μορφές τουρισμού και άλλες διατάξεις (Α' 155).

δ) Του ν. 4782/2021 «Εκσυγχρονισμός, απλοποίηση και αναμόρφωση του ρυθμιστικού πλαισίου των δημοσίων συμβάσεων, ειδικότερες ρυθμίσεις προμηθειών στους τομείς της άμυνας και της ασφάλειας και άλλες διατάξεις για την ανάπτυξη, τις υποδομές και την υγεία» (Α' 36), όπως κάθε φορά ισχύει.

η) Της παραγράφου 3 του εξηκοστού όγδοου άρθρου της από 20.03.2020 Πράξης Νομοθετικού Περιεχομένου «Κατεπείγοντα μέτρα για την αντιμετώπιση των συνεπειών του κινδύνου διασποράς του κορωνοϊού COVID-19, τη στήριξη της κοινωνίας και της επιχειρηματικότητας και τη διασφάλιση της ομαλής λειτουργίας της αγοράς και της δημόσιας διοίκησης» (Α' 68), όπως κυρώθηκε με το άρθρο 1 του ν. 4683/2020 Κύρωση της από 20.3.2020 Πράξης Νομοθετικού Περιεχομένου «Κατεπείγοντα μέτρα για την αντιμετώπιση των συνεπειών του κινδύνου διασποράς του κορωνοϊού COVID-19, τη στήριξη της κοινωνίας και της επιχειρηματικότητας και τη διασφάλιση της ομαλής λειτουργίας της αγοράς και της δημόσιας διοίκησης» (Α'83).

θ) Του ν. 4914/2022, ειδικά το άρθρο 65, παρ. 19, για τη μετονομασία της ΕΥΕ ΠΑΑ 2014-2020 σε ΕΥΕ ΠΑΑ.

2. Τους Κανονισμούς:

α) Κανονισμός (ΕΕ) 1303/2013 του Ευρωπαϊκού Κοινοβουλίου και Συμβουλίου περί καθορισμού κοινών διατάξεων για το ΕΤΠΑ, ΕΚΤ, το Ταμείο Συνοχής, το ΕΓΤΑΑ και ΕΤΘΑ και περί καθορισμού γενικών διατάξεων για το ΕΤΠΑ, ΕΚΤ, Ταμείο Συνοχής, ΕΤΘΑ και για την κατάργηση του Κανονισμού (ΕΚ) 1083/2006.

β) Κανονισμός (ΕΕ) 1305/2013 για τη στήριξη της αγροτικής ανάπτυξης από το ΕΓΤΑΑ και την κατάργηση του Κανονισμού (ΕΚ) 1698/2005 του Συμβουλίου.

γ) Κανονισμός (ΕΕ) 1306/2013 του Ευρωπαϊκού Κοινοβουλίου και Συμβουλίου σχετικά με τη χρηματοδότηση, τη διαχείριση και την παρακολούθηση της κοινής γεωργικής πολιτική και την κατάργηση των Κανονισμών (ΕΟΚ) 352/1978, (ΕΚ) 165/1994, (ΕΚ) 2799/1998, (ΕΚ) 1290/2005, (ΕΚ) 485/2008 του Συμβουλίου.

δ) Κανονισμός (ΕΕ) 807/2014 για τη συμπλήρωση του Κανονισμού (ΕΕ) 1305/2013.

ε) Εκτελεστικός Κανονισμός (ΕΕ) 808/2014 για τη θέσπιση κανόνων εφαρμογής του Κανονισμού (ΕΕ) 1305/2013.

στ) Κανονισμός (ΕΕ) 809/2014 για τη θέσπιση κανόνων εφαρμογής του Κανονισμού (ΕΕ) 1306/2013 του Ευρωπαϊκού Κοινοβουλίου και Συμβουλίου, όσον αφορά το ολοκληρωμένο σύστημα διαχείρισης και ελέγχου, τα μέτρα αγροτικής ανάπτυξης και την πολλαπλή

συμμόρφωση κατ' εξουσιοδότηση του Κανονισμού (ΕΕ) 807/2004 για τη συμπλήρωση του Κανονισμού (ΕΕ) 1305/2013.

ζ) Κανονισμός (ΕΕ) 651/2014 της Επιτροπής της 17ης Ιουνίου 2014 για την κήρυξη ορισμένων κατηγοριών ενισχύσεων ως συμβατών με την εσωτερική αγορά κατ' εφαρμογή των άρθρων 107 και 108 της Συνθήκης.

η) Κανονισμός (ΕΕ) 2017/1084 της Επιτροπής της 14ης Ιουνίου 2017 για την τροποποίηση του Κανονισμού (ΕΕ) 651/2014 όσον αφορά τις ενισχύσεις για τις λιμενικές και αερολιμενικές υποδομές, τα όρια κοινοποίησης για τις ενισχύσεις για τον πολιτισμό και τη διατήρηση της κληρονομιάς και για τις ενισχύσεις για αθλητικές υποδομές και πολυλειτουργικές ψυχαγωγικές υποδομές, καθώς και τα καθεστώτα περιφερειακών ενισχύσεων λειτουργίας για τις εξόχως απόκεντρες περιοχές, και για την τροποποίηση του Κανονισμού (ΕΕ) 702/2014 όσον αφορά τον υπολογισμό των επιλέξιμων δαπανών.

θ) Κανονισμός (ΕΕ) 1405/2006 του Συμβουλίου της 18ης Σεπτεμβρίου 2006 σχετικά με τον καθορισμό ειδικών μέτρων για τη γεωργία στα μικρά νησιά του Αιγαίου και την τροποποίηση του Κανονισμού (ΕΚ) 1782/2003.

ι) Κανονισμός (ΕΕ) 1407/2013 της Επιτροπής της 18ης Δεκεμβρίου 2013 σχετικά με την εφαρμογή των άρθρων 107 και 108 της Συνθήκης για τη λειτουργία της Ευρωπαϊκής Ένωσης στις ενισχύσεις ήσσονος σημασίας.

ια) Κανονισμός (ΕΕ) 2020/532 της Επιτροπής της 16ης Απριλίου 2020 σχετικά με την παρέκκλιση, για το έτος 2020, από τους εκτελεστικούς Κανονισμούς (ΕΕ) 809/2014, (ΕΕ) 180/2014, (ΕΕ) 181/2014, (ΕΕ) 2017/892, (ΕΕ) 2016/1150, (ΕΕ) 2018/274, (ΕΕ) 2017/39, (ΕΕ) 2015/1368 και (ΕΕ) 2016/1240 όσον αφορά ορισμένους διοικητικούς και επιτόπιους ελέγχους που πραγματοποιούνται στο πλαίσιο της κοινής γεωργικής πολιτικής.

ιβ) Κανονισμός (ΕΕ) 2020/2220 του Ευρωπαϊκού Κοινοβουλίου και του Συμβουλίου «σχετικά με τη θέσπιση ορισμένων μεταβατικών διατάξεων για τη στήριξη από το Ευρωπαϊκό Γεωργικό Ταμείο Αγροτικής Ανάπτυξης (ΕΓΤΑΑ) και από το Ευρωπαϊκό Γεωργικό Ταμείο Εγγυήσεων (ΕΓΤΕ) τα έτη 2021 και 2022 και για την τροποποίηση των κανονισμών (ΕΕ) αριθ. 1305/2013, (ΕΕ) αριθ. 1306/2013 και (ΕΕ) αριθ. 1307/2013 όσον αφορά τους πόρους και την εφαρμογή τους τα έτη 2021 και 2022 και του κανονισμού (ΕΕ) αριθ. 1308/2013 όσον αφορά τους πόρους και την κατανομή αυτής της στήριξης τα έτη 2021 και 2022».

ιγ) Κανονισμός (ΕΕ) 2021/725 της Επιτροπής της 4ης Μαΐου 2021 σχετικά με παρέκκλιση, για το έτος 2021, από τους εκτελεστικούς κανονισμούς (ΕΕ) αριθ. 809/2014, (ΕΕ) αριθ. 180/2014, (ΕΕ) αριθ. 181/2014, (ΕΕ) 2017/892, (ΕΕ) 2016/1150, (ΕΕ) 2018/274, (ΕΕ) αριθ. 615/2014 και (ΕΕ) 2015/1368 όσον αφορά ορισμένους διοικητικούς και επιτόπιους ελέγχους που πραγματοποιούνται στο πλαίσιο της κοινής γεωργικής πολιτικής.

ιδ) Την υπ' αρ. C (2015) 9170/11.12.2015 απόφαση της Επιτροπής των Ευρωπαϊκών Κοινοτήτων, για την έγκριση του Προγράμματος Αγροτικής Ανάπτυξης της Ελλάδας 2014-2020, όπως τροποποιήθηκε και ισχύει κάθε φορά.

ιε) Την απόφαση της Επιτροπής, της 20ης Δεκεμβρίου 2011, για την εφαρμογή του άρθρου 106 παρ. 2 της Συνθήκης για τη λειτουργία της Ευρωπαϊκής Ένωσης στις κρατικές ενισχύσεις υπό μορφή αντιστάθμισης για την παροχή δημόσιας υπηρεσίας που χορηγούνται σε ορισμένες επιχειρήσεις επιφορτισμένες με τη διαχείριση Υπηρεσιών Γενικού Οικονομικού Συμφέροντος (2012/21/ΕΕ).

- ιστ) Την ανακοίνωση της Ευρωπαϊκής Επιτροπής «Κατευθυντήριες γραμμές για τις ενισχύσεις περιφερειακού χαρακτήρα 2014-2020» (2013/C 209/01).
- ιζ) Τις Κοινοτικές κατευθυντήριες γραμμές όσον αφορά τις κρατικές ενισχύσεις για τη διάσωση και την αναδιάρθρωση προβληματικών επιχειρήσεων (2004/C 244/02).
3. Το π.δ. 97/2017 σχετικά με τον Οργανισμό του Υπουργείου Αγροτικής Ανάπτυξης και Τροφίμων» όπως ισχύει (Α'138).
  4. Το π.δ. 40/2021 «Μεταφορά υπηρεσιών και αρμοδιοτήτων μεταξύ Υπουργείων και Γενικών Γραμματειών, σύσταση και μετονομασία Γενικών Γραμματειών» ( Α' 100).
  5. Την αριθ. 2618/13-10-2022 (Β' 5375) Κοινή Υπουργική Απόφαση των Υπουργών Ανάπτυξης και Επενδύσεων & Αγροτικής Ανάπτυξης και Τροφίμων «Διάρθρωση και αρμοδιότητες των Ειδικών Υπηρεσιών του Στρατηγικού Σχεδίου Κοινής Αγροτικής Πολιτικής (ΣΣ ΚΑΠ) 2023-2027».
  6. Την με αριθ. 2545/17-10-2016 κοινή υπουργική απόφαση «Εκχώρηση αρμοδιοτήτων της ΕΥΔ ΠΑΑ 2014-2020 στις ΕΥΔ Επιχειρησιακού Προγράμματος (ΕΠ) Περιφερειών», όπως ισχύει.
  7. Την υπ' αριθ. 1065/19-04-2016 (Β'1273) απόφαση του Υπουργού Αγροτικής Ανάπτυξης και Τροφίμων «Θέσπιση διαδικασιών του Συστήματος Διαχείρισης και Ελέγχου του Προγράμματος "Αγροτική Ανάπτυξη της Ελλάδας 2014-2020"», όπως ισχύει.
  8. Την υπ' αρ. 2635/13-09-2017 κοινή απόφαση του Υπουργού Αγροτικής Ανάπτυξης & Τροφίμων και του Αναπληρωτή Υπουργού Οικονομίας & Ανάπτυξης «Περί πλαισίου λειτουργίας του Υπομέτρου 19.2 «Στήριξη υλοποίησης δράσεων των στρατηγικών Τοπικής Ανάπτυξης με Πρωτοβουλία Τοπικών Κοινοτήτων (CLLD/LEADER)» του Προγράμματος «Αγροτική Ανάπτυξη της Ελλάδας περιόδου 2014-2020» (Β'3313), όπως τροποποιήθηκε και ισχύει κάθε φορά.
  9. Την υπ' αρ. 849/26-4-2022 υπουργική απόφαση, «Ορισμός Ομάδων Τοπικής Δράσης ως Ενδιάμεσων Φορέων Διαχείρισης (ΕΦΔ) Πράξεων του ΠΑΑ 2014 – 2020 και εκχώρηση αρμοδιοτήτων σε αυτές.», όπως ισχύει κάθε φορά.
  10. Την υπ' αρ. 1435/14-06-2016 (Β' 1839) πρόσκληση υποβολής προτάσεων για την επιλογή στρατηγικών τοπικής ανάπτυξης με πρωτοβουλία τοπικών κοινοτήτων στο πλαίσιο του Μέτρου 19 «Στήριξη για Τοπική Ανάπτυξη μέσω του LEADER (ΤΑΠΤοΚ – Τοπική Ανάπτυξη με Πρωτοβουλία Τοπικών Κοινοτήτων)» του ΠΑΑ 2014-2020 και της προτεραιότητας 4 «Αύξηση της Απασχόλησης και της Εδαφικής Συνοχής» του ΕΠΑΛΘ 2014-2020.
  11. Την υπ' αρ. 1927/27-6-2017 (Β' 2297) πρόσκληση υποβολής προτάσεων για την επιλογή στρατηγικών τοπικής ανάπτυξης με πρωτοβουλία Τοπικών Κοινοτήτων στο πλαίσιο του Μέτρου 19 «Στήριξη για Τοπική Ανάπτυξη μέσω του LEADER (ΤΑΠΤοΚ – Τοπική Ανάπτυξη με Πρωτοβουλία Τοπικών Κοινοτήτων)» του ΠΑΑ 2014-2020. (Δημόσια Δαπάνη ΕΓΤΑΑ: 20.000.000 €).
  12. Την υπ' αρ. 3206/12-12-2016 απόφαση του Υπουργού Αγροτικής Ανάπτυξης και Τροφίμων, σχετικά με την «Έγκριση προγραμμάτων τοπικής ανάπτυξης στο πλαίσιο της Πρόσκλησης υποβολής προτάσεων για την επιλογή Στρατηγικών Τοπικής Ανάπτυξης του ΠΑΑ 2014-2020 και του ΕΠΑΛΘ 2014-2020 και κατανομή πιστώσεων Δημόσιας Δαπάνης» (Β'4111), όπως ισχύει.
  13. Την υπ' αρ. 137675/ΕΥΘΥ1016/19-12-2018 απόφαση του Υφυπουργού Οικονομίας και Ανάπτυξης με θέμα: «Αντικατάσταση της υπ' αρ. 110427/ΕΥΘΥ/1020/20.10.2016 (Β' 3521) υπουργικής απόφασης με τίτλο «Τροποποίηση και αντικατάσταση της υπ' αρ. 81986/ΕΥΘΥ712/31.7.2015 (Β' 1822) υπουργικής απόφασης "Εθνικοί κανόνες επιλεξιμότητας

δαπανών για τα προγράμματα του ΕΣΠΑ 2014 - 2020 - Έλεγχοι νομιμότητας δημοσίων συμβάσεων συγχρηματοδοτούμενων πράξεων ΕΣΠΑ 2014-2020 από Αρχές Διαχείρισης και Ενδιάμεσους Φορείς - Διαδικασία ενστάσεων επί των αποτελεσμάτων αξιολόγησης πράξεων» (Β' 5968).

14. Την υπ' αρ. 1337/4-5-2022 υπουργικής απόφασης «Αντικατάσταση της υπ' αρ. 3083/04-08-2021 (Β' 3702) υπουργικής απόφασης: Πλαίσιο υλοποίησης του Μέτρου 19, Τοπική Ανάπτυξη με Πρωτοβουλία Τοπικών Κοινοτήτων, (ΤΑΠΤοΚ) του Προγράμματος Αγροτικής Ανάπτυξης 2014-2020, υπομέτρα 19.2 και 19.4» (Β' 2310), όπως ισχύει.
15. Την υπ' αρ. 154/21-01-2021 (Β' 252) απόφαση του Υπουργού Αγροτικής Ανάπτυξης και Τροφίμων «Παράταση προθεσμιών των υπ' αριθ. 13214/30-11-2017 (Β' 4268) και 13215/30-11-2017 (Β' 4285) υπουργικών αποφάσεων».
16. Τη με αριθ. 4760/23-06-2021 (τ. Υ.Ο.Δ.Δ. 644) κοινή απόφαση του Πρωθυπουργού και του Υπουργού Αγροτικής Ανάπτυξης και Τροφίμων, με την οποία αναθέτουμε στον Δημήτριο Παπαγιαννίδη του Οδυσσέα καθήκοντα Γενικού Γραμματέα Ενωσιακών Πόρων και Υποδομών του Υπουργείου Αγροτικής Ανάπτυξης και Τροφίμων, με βαθμό 1ο της κατηγορίας ειδικών θέσεων.
17. Την υπ' αρ. 74391/ΕΥΚΕ2634/13-7-2016 εγκύκλιο του Υφυπουργού Οικονομίας Ανάπτυξης και Τουρισμού.
18. Τις Εγκυκλίους της ΕΑΑΔΗΣΥ για την υλοποίηση του Νόμου 4412/2016 (Α 147).
19. Το με αρ. πρωτ. 101270/ΕΥΚΕ 3633/30.9.2016 έγγραφο της ΕΥΚΕ με θέμα: «Διευκρινίσεις σχετικά με ζητήματα εφαρμογής του Καν. ΕΕ 651/2014».
- ~~20.~~ Το με αρ. πρωτ. 54929/ΕΥΚΕ 5601/16-5-2017 έγγραφο ΕΥΚΕ με θέμα «Διευκρινίσεις σχετικά με το πλαίσιο κρατικών ενισχύσεων για έργα υποδομών συλλογής και επεξεργασίας αστικών λυμάτων
21. Τη με αρ. πρωτ. 152950/23-10-2015 ΚΥΑ έγκρισης της Στρατηγική Μελέτη Περιβαλλοντικών Επιπτώσεων (ΣΜΠΕ) του ΠΑΑ 2014-2020».
22. Το με αρ. πρωτ. 140022/ΕΥΚΕ 6930/19-12-2017 έγγραφο της ΕΥΚΕ, με το οποίο δόθηκε η έγκριση του σχεδίου της πρόσκλησης.
23. Την υπ' αρ. 41<sup>η</sup> /2-5-2023 απόφαση της ΕΔΠ LEADER, η οποία εγκρίνει την παρούσα πρόσκληση της Ομάδας Τοπικής Δράσης (ΟΤΔ) Οργανισμού Ανάπτυξης Κρήτης Α.Ε., προς τους δυνητικούς δικαιούχους για την υποβολή αιτήσεων στήριξης.
24. Το με αρ. πρωτ. 909/1-6-2023 έγγραφο της Ειδικής Υπηρεσίας Εφαρμογής Παρεμβάσεων Αγροτικής Ανάπτυξης (ΕΥΕ ΠΑΑ), με το οποίο δόθηκε η σύμφωνη γνώμη επί του σχεδίου πρόσκλησης της ΟΤΔ Ο.Α.Κ. Α.Ε. προς τους δυνητικούς δικαιούχους για την υποβολή αιτήσεων στήριξης.

## Κ Α Λ Ε Ι

Τους φορείς που εμπíπτουν στις παρακάτω κατηγορίες δυνητικών Δικαιούχων:

- ΟΤΑ Α & Β βαθμού και φορείς τους
- Φορείς Δημοσίου Τομέα
- Ιδιωτικοί φορείς με καταστατικό σκοπό την υλοποίηση αντίστοιχων έργων, καθώς και φυσικά ή νομικά πρόσωπα, σύμφωνα και με την επιλεξιμότητα που καθορίζεται σε κάθε τοπικό πρόγραμμα της ΟΤΔ.
- Δικαιούχοι στην εν λόγω δράση δύναται να είναι και η ΟΤΔ ή μέλος αυτής.

Ως Φορείς Δημοσίου Τομέα νοούνται: Δημόσιες υπηρεσίες και φορείς της Ελληνικής Δημόσιας Διοίκησης, ανεξάρτητα της νομικής τους μορφής, συγκροτούν την έννοια του δημόσιου τομέα και περιλαμβάνονται στο «Μητρώο Υπηρεσιών και Φορέων της Ελληνικής Διοίκησης» έτσι όπως καταρτίζεται από το Υπουργείο Διοικητικής Μεταρρύθμισης σε ετήσια βάση.

Επιπλέον για τους δικαιούχους ισχύουν τα εξής:

1. δύναται να είναι υφιστάμενα νομικά πρόσωπα-φορείς
2. δικαιούχος δύναται να είναι νομικό πρόσωπο που έχει συστήσει την ΟΤΔ ή μέλος που την απαρτίζει συμπεριλαμβανομένων και των μελών της ΕΔΠ καθώς επίσης και μέλη του ΔΣ του νομικού προσώπου, **σε επίπεδο φορέων.**
3. δικαιούχος δύναται να είναι εργαζόμενος σε ΝΠΙΔ εφόσον δεν κωλύεται από διατάξεις του καταστατικού της ΝΠΙΔ ή εργαζόμενος σε ΝΠΔΔ και στο Δημόσιο τομέα, που διαθέτει σχετική άδεια από Υπηρεσιακό Συμβούλιο ή άλλο αρμόδιο όργανο.

### **Δικαιούχοι δεν μπορεί να είναι:**

1. εξωχώριες / υπεράκτιες εταιρείες.
2. φυσικά πρόσωπα:
  - 2.1. στελέχη του Υπηρεσιακού Πυρήνα της ΟΤΔ,
  - 2.2. στελέχη του φορέα (εταιρικό σχήμα) που έχει συστήσει την ΟΤΔ,
  - 2.3. εκπρόσωποι φορέων στην ΕΔΠ και στο Διοικητικό Συμβούλιο του φορέα (εταιρικό σχήμα) που έχει συστήσει την ΟΤΔ.
3. Δυνητικοί δικαιούχοι στους οποίους έχουν επιβληθεί πρόστιμα τα οποία έχουν αποκτήσει τελεσίδικη και δεσμευτική ισχύ, για παραβάσεις εργατικής νομοθεσίας και ειδικότερα για: Παράβαση «υψηλής» ή «πολύ υψηλής» σοβαρότητας (3 πρόστιμα/3 έλεγχοι) ή Αδήλωτη εργασία (2 πρόστιμα/2 έλεγχοι).

Επισημαίνεται ότι για τις προτεινόμενες πράξεις που εκτελούνται με διαδικασίες δημοσίων συμβάσεων, αποτελεί κριτήριο αποκλεισμού η μη ύπαρξη οριστικής μελέτης και τευχών δημοπράτησης, καθώς και των απαιτούμενων αδειοδοτήσεων.

Για τις πράξεις που υλοποιούνται χωρίς τις διαδικασίες δημοσίων συμβάσεων αποτελεί κριτήριο αποκλεισμού η μη σύσταση του Φορέα και η μη ύπαρξη των απαιτούμενων αδειοδοτήσεων.

Για την υποβολή προτάσεων έργων (πράξεων), προκειμένου να ενταχθούν και χρηματοδοτηθούν στο πλαίσιο του Μέτρου 19, Υπομέτρου 19.2 του ΠΑΑ 2014-2020 (για παρεμβάσεις Δημοσίου χαρακτήρα) και για τις πιο κάτω Δράσεις, Υποδράσεις:

**Δράση 19.2.4 Βασικές υπηρεσίες & ανάπλαση χωριών σε αγροτικές περιοχές, η οποία περιλαμβάνει τις ακόλουθες υποδράσεις:**

**19.2.4.2** Στήριξη για τη δημιουργία, βελτίωση ή επέκταση τοπικών βασικών υπηρεσιών για τον αγροτικό πληθυσμό, καθώς και των σχετικών υποδομών (ενδεικτικά: παιδικοί σταθμοί, αγροτικά ιατρεία).

**19.2.4.3** Στήριξη για επενδύσεις για δημόσια χρήση σε υπηρεσίες και υποδομές αναψυχής, ανάπλασης χώρων εντός οικισμών, τουριστικές πληροφορίες και τουριστικές υποδομές μικρής κλίμακας (ενδεικτικά: σημάνσεις, δημόσιοι κοινόχρηστοι χώροι, προβολή προώθηση περιοχών, ποδηλατικές διαδρομές).

**19.2.4.4** Ενίσχυση πολιτιστικών εκδηλώσεων.

**19.2.4.5** Στήριξη για μελέτες, υπηρεσίες και επενδύσεις, που συνδέονται με τον πολιτισμό, με τη διατήρηση, αποκατάσταση και αναβάθμιση της πολιτιστικής και φυσικής κληρονομιάς των χωριών, των αγροτικών τοπίων και των τόπων με υψηλή φυσική αξία, συμπεριλαμβανομένων των σχετικών κοινωνικό-οικονομικών πτυχών, καθώς και δράσεις περιβαλλοντικής ευαισθητοποίησης (συμπεριλαμβανομένων πολιτιστικών / συνεδριακών κέντρων, μουσείων, πολιτιστικών χαρακτηριστικών της υπαίθρου – μύλοι, γεφύρια).

**Γεωγραφικές περιοχές εφαρμογής των Υποδράσεων:**

Όλη η περιοχή Παρέμβασης του Τ.Π. σύμφωνα με τον πίνακα «Περιοχή Παρέμβασης Τ.Π. CLLD/LEADER N. Χανίων που περιλαμβάνεται στο Παράρτημα II της παρούσας

## 1. ΠΕΡΙΕΧΟΜΕΝΟ ΠΡΟΣΚΛΗΣΗΣ

Στο πλαίσιο της παρούσας πρόσκλησης δύναται να χρηματοδοτηθούν πράξεις δημοσίου χαρακτήρα που συμβάλουν με άμεσο ή έμμεσο τρόπο στην εξυπηρέτηση και στη βελτίωση της ποιότητας ζωής του τοπικού πληθυσμού και στην ανάπτυξη της τοπικής οικονομίας, για την επίτευξη των στόχων της εγκεκριμένης τοπικής στρατηγικής. Οι εν λόγω παρεμβάσεις παρέχονται δωρεάν στο ευρύ κοινό, ή η όποια χρηματική συνεισφορά από το κοινό καλύπτει μέρος μόνο του πραγματικού κόστους της δραστηριότητας, δεν μεταβάλλει τον μη οικονομικό της χαρακτήρα και δεν μπορεί να θεωρηθεί ως αποζημίωση για την παρεχόμενη υπηρεσία.

Αναλυτικότερα, οι δράσεις και υποδράσεις που δύναται να υλοποιηθούν, μέσω των τοπικών στρατηγικών, όσον αφορά σε δημοσίου χαρακτήρα παρεμβάσεις είναι οι ακόλουθες:

**Δράση 19.2.4 Βασικές υπηρεσίες & ανάπλαση χωριών σε αγροτικές περιοχές, η οποία περιλαμβάνει τις ακόλουθες υποδράσεις:**

**ΥΠΟΔΡΑΣΗ 19.2.4.2: Κωδικός Πρόσκλησης 19.2.4.2\_2/M2968661**

**Στήριξη για τη δημιουργία, βελτίωση ή επέκταση τοπικών βασικών υπηρεσιών για τον αγροτικό**

**πληθυσμό, καθώς και των σχετικών υποδομών (ενδεικτικά: παιδικοί σταθμοί, αγροτικά ιατρεία)**

Η υποδράση αφορά στη δημιουργία, βελτίωση ή επέκταση βασικών υπηρεσιών, με σκοπό την εξυπηρέτηση και τη βελτίωση της ποιότητας ζωής του τοπικού πληθυσμού. Στην παρούσα υποδράση δύναται να ενταχθούν πράξεις όπως παιδικοί σταθμοί, αγροτικά ιατρεία, κέντρα απασχόλησης και φροντίδας νέων, ηλικιωμένων ή ΑμεΑ, καταφύγια αδέσποτων ζώων, αθλητικοί χώροι.

**Ποσοστό Επιχορήγησης :** για πράξεις που δεν εμπίπτουν στους κανόνες κρατικών ενισχύσεων και δεν παράγουν έσοδα 100% (Κανονισμός ΕΕ 1305/2013, άρθρο 61),

**Στόχος της Υποδράσης:** είναι η διατήρηση του τοπικού πληθυσμού, και ειδικά των νέων, στην περιοχή παρέμβασης και ειδικά στις ορεινές και απομακρυσμένες περιοχές, μέσω επενδύσεων για τη βελτίωση των υφιστάμενων βασικών υποδομών και των παρεχόμενων υπηρεσιών που εξυπηρετούν βασικές ανάγκες διαβίωσης και μειώνουν το αίσθημα απομόνωσης στον αγροτικό πληθυσμό.

**Πεδίο και γεωγραφικές περιοχές εφαρμογής της Υποδράσης :**

Όλη η περιοχή παρέμβασης του Τ.Π. σύμφωνα με τον Πίνακα: «Περιοχή Παρέμβασης Τ.Π. CLLD/LEADER N. ΧΑΝΙΩΝ» που περιλαμβάνεται Παράρτημα ΙΙ της παρούσας πρόσκλησης.

Για τις επιλέξιμες δαπάνες της υποδράσης το συνολικό επιλέξιμο κόστος θα ανέρχεται μέχρι **600.000€**, λαμβάνοντας υπόψη τα οριζόμενα στην παρ. 4.12 της παρούσας πρόσκλησης και θα καλύπτουν δαπάνες. Στις περιπτώσεις των μη άυλων πράξεων το συνολικό επιλέξιμο κόστος ανέρχεται **μέχρι 600.000€** και στις περιπτώσεις άυλων πράξεων το συνολικό επιλέξιμο κόστος ανέρχεται στις **50.000€**. Οι επιλέξιμες δαπάνες για χρηματοδότηση ενδεικτικά αφορούν σε:

- Δαπάνες για απόκτηση γης
- Κτίρια και κτιριακές εγκαταστάσεις - έργα υποδομής και περιβάλλοντος χώρου
- Μηχανολογικός Εξοπλισμός και Εξοπλισμός ΑΠΕ
- Λοιπός Εξοπλισμός
- Μελέτη για την έκδοση Οικοδομικής άδειας και λοιπές μελέτες για την εκτέλεση του έργου.
- Μελέτες εφαρμογής και πιστοποίησης συστημάτων και σημάτων ποιότητας
- Αξιοποίηση διαδικτύου
- Δαπάνες ενημέρωσης επισκεπτών
- Αγορά μεταφορικού μέσου για τη μετακίνηση ευπαθών ομάδων
- Τεχνική στήριξη για την υλοποίηση του έργου
- Ανάπτυξη Λογισμικού
- Δαπάνη υποβολής φακέλου

**Υποδράση 19.2.4.3 Κωδικός Πρόσκλησης 19.2.4.3\_2/M2968661**

**Στήριξη για επενδύσεις για δημόσια χρήση σε υπηρεσίες και υποδομές αναψυχής, ανάπλαση χώρων εντός οικισμών, τουριστικές πληροφορίες και τουριστικές υποδομές μικρής κλίμακας (ενδεικτικά: σημάνσεις, δημόσιοι κοινόχρηστοι χώροι, προβολή προώθηση περιοχών, ποδηλατικές διαδρομές).**



Η Υποδράση αφορά σε έργα μικρής κλίμακας που συμβάλουν / στοχεύουν στη βελτίωση της ελκυστικότητας της περιοχής όπως άλση, πάρκα/πλατείες, μονοπάτια, διαδρομές, αξιοθέατα, καταφύγια, παρατηρητήρια, θέσεις θέας. Παράλληλα, μέσω της υποδράσης μπορούν να υλοποιηθούν πράξεις οι οποίες αφορούν στην τουριστική προβολή και εξυπηρέτηση της περιοχής εφαρμογής όπως η δημιουργία, βελτίωση και εκσυγχρονισμός των τοπικών κέντρων τουριστικής πληροφόρησης, η δημιουργία ιστοσελίδων, παραγωγή πληροφοριακού και τουριστικού υλικού, δημόσιες υποδομές που κρίνονται απαραίτητες για την αύξηση της προσβασιμότητας σε επισκέψιμους χώρους. Οι πράξεις που θα ενταχθούν μπορούν να έχουν συμπληρωματικό χαρακτήρα και με ιδιωτικές επενδύσεις.

Στο πλαίσιο της υποδράσης οποιαδήποτε πράξη τουριστικής φύσης ενταχθεί, πρέπει να στοχεύει αποκλειστικά στην εξυπηρέτηση των επισκεπτών (ενδεικτικά: σημεία πληροφόρησης) και όχι στην προβολή της περιοχής με στόχο την αύξηση της επισκεψιμότητας ή την προβολή προϊόντων που συνδέονται και εξυπηρετούν ιδιωτικά συμφέροντα.

**Ποσοστό Επιχορήγησης :** Α) για πράξεις που δεν εμπίπτουν στους κανόνες κρατικών ενισχύσεων και δεν παράγουν έσοδα 100% (Κανονισμός ΕΕ 1305/2013, άρθρο 61),

Β) για πράξεις που δεν εμπίπτουν στους κανόνες κρατικών ενισχύσεων και παράγουν έσοδα το ποσό της επιχορήγησης δεν υπερβαίνει τη διαφορά μεταξύ των επιλέξιμων δαπανών και του κέρδους εκμετάλλευσης της επένδυσης, και το ποσοστό επιχορήγησης προκύπτει έπειτα από χρηματοοικονομική ανάλυση, έως 100% (Κανονισμός ΕΕ 1303/2013, άρθρο 61).

**Στόχος της Υποδράσης είναι :** η διατήρηση του τοπικού πληθυσμού, ειδικά στις πιο ορεινές και απομακρυσμένες περιοχές, και ειδικά των νέων, καθώς και η οργανωμένη υποδοχή και εξυπηρέτηση επισκεπτών σε σημεία τουριστικού ενδιαφέροντος, μέσω επενδύσεων σε υποδομές που εξασφαλίζουν υψηλής ποιότητας υπηρεσίες ψυχαγωγίας και αναψυχής με κύριους άξονες, τον πολιτισμό, το θεματικό τουρισμό και τον αθλητισμό.

**Πεδίο και γεωγραφικές περιοχές εφαρμογής της Υποδράσης :**

Όλη η περιοχή παρέμβασης του Τ.Π. σύμφωνα με τον Πίνακα: «Περιοχή Παρέμβασης Τ.Π. CLLD/LEADER N. ΧΑΝΙΩΝ» που περιλαμβάνεται Παράρτημα ΙΙ της παρούσας πρόσκλησης.

Για τις επιλέξιμες δαπάνες της υποδράσης το συνολικό επιλέξιμο κόστος θα ανέρχεται μέχρι **600.000€**, λαμβάνοντας υπόψη τα οριζόμενα στην παρ. 4.12 της παρούσας πρόσκλησης και θα καλύπτουν δαπάνες που ενδεικτικά θα αφορούν σε:

- Κτιριακές εγκαταστάσεις και έργα υποδομής και περιβάλλοντος χώρου
- Μηχανολογικός Εξοπλισμός
- Λοιπός Εξοπλισμός
- Εξοπλισμός ΑΠΕ
- Μελέτες
- Ανάπτυξη λογισμικού
- Διαμόρφωση Χώρων

Στο πλαίσιο της υποδράσης δεν είναι επιλέξιμη η διοργάνωση και η συμμετοχή σε εκθέσεις, η διοργάνωση, η συμμετοχή με τουριστικούς operators, και η εκτύπωση ενημερωτικού υλικού.

**Υποδράση 19.2.4.4 Κωδικός Πρόσκλησης 19.2.4.4\_2/M2968661**

Η Υποδράση αφορά στη διατήρηση της πολιτιστικής παράδοσης ή άλλων στοιχείων της περιοχής εφαρμογής, τα οποία προβάλλονται μέσα από τις τοπικές εκδηλώσεις. Οι πράξεις που δύναται να υλοποιηθούν θα πρέπει να συνδέονται με άμεσο τρόπο με την προβολή / διατήρηση των τοπικών στοιχείων της περιοχής όπως για παράδειγμα η παράδοση, τα έθιμα, η λαογραφία, η ιστορία, τα τοπικά προϊόντα και επαγγέλματα. Η ενίσχυση αφορά σε πράξεις άυλου χαρακτήρα.

**Ποσοστό Επιχορήγησης :** Α) για πράξεις που δεν εμπίπτουν στους κανόνες κρατικών ενισχύσεων και δεν παράγουν έσοδα 100% (Κανονισμός ΕΕ 1305/2013, άρθρο 61),

Β) για πράξεις που δεν εμπίπτουν στους κανόνες κρατικών ενισχύσεων και παράγουν έσοδα το ποσό της επιχορήγησης δεν υπερβαίνει τη διαφορά μεταξύ των επιλέξιμων δαπανών και του κέρδους εκμετάλλευσης της επένδυσης, και το ποσοστό επιχορήγησης προκύπτει έπειτα από χρηματοοικονομική ανάλυση, έως 100% (Κανονισμός ΕΕ 1303/2013, άρθρο 61),

Γ) για πράξεις που εμπίπτουν στους κανόνες κρατικών ενισχύσεων και για επενδύσεις που παράγουν κέρδη, το ποσό της ενίσχυσης δεν υπερβαίνει τη διαφορά μεταξύ των επιλέξιμων δαπανών και του κέρδους εκμετάλλευσης της επένδυσης. Το κέρδος εκμετάλλευσης αφαιρείται από τις επιλέξιμες δαπάνες εκ των προτέρων, βάσει εύλογων προβλέψεων και το ποσοστό επιχορήγησης προκύπτει έπειτα από χρηματοοικονομική ανάλυση, έως 100% (Κανονισμός ΕΕ 651/2014, άρθρα 53, 55, 56). Εναλλακτικά, στις περιπτώσεις εφαρμογής των άρθρων 53 και 55 του Κανονισμού 651/2014, το μέγιστο ποσοστό ενίσχυσης δύναται να καθοριστεί στο 80% των επιλέξιμων δαπανών χωρίς την διεξαγωγή χρηματοοικονομικής ανάλυσης.

**Στόχος της Υποδράσης είναι :**

Η ανάδειξη και αξιοποίηση της πολιτιστικής κληρονομιάς της περιοχής παρέμβασης, με σεβασμό προς την ιστορία και την παράδοση του τόπου και με στόχο την ενίσχυση δραστηριοτήτων που διέπονται από πολιτιστική αξία και ενσωματώνουν καλλιτεχνική έκφραση για τη δημιουργία θέσεων εργασίας, αναβάθμισης του πολιτιστικού επιπέδου της περιοχής παρέμβασης και της κουλτούρας του τοπικού πληθυσμού.

**Πεδίο και γεωγραφικές περιοχές εφαρμογής της Υποδράσης:**

Όλη η περιοχή παρέμβασης του Τ.Π. σύμφωνα με τον Πίνακα: «Περιοχή Παρέμβασης Τ.Π. CLLD/LEADER N. ΧΑΝΙΩΝ» που περιλαμβάνεται Παράρτημα ΙΙ της παρούσας πρόσκλησης.

Για τις επιλέξιμες δαπάνες της υποδράσεις το συνολικό επιλέξιμο κόστος θα ανέρχεται μέχρι **50.000 € (καθώς αφορά ενέργειες άυλου χαρακτήρα\*)** και θα καλύπτουν δαπάνες που ενδεικτικά θα αφορούν σε:

- Σχεδιασμός και παραγωγή πληροφοριακού και διαφημιστικού υλικού
- Διαφημιστικές καταχωρήσεις
- Αξιοποίηση διαδικτύου
- Διεξαγωγή ημερίδων εκδηλώσεων ενημέρωσης και προβολής
- Μίσθωση χώρων και εξοπλισμού
- Διαμόρφωση χώρων
- Συμμετοχή άμεσα εμπλεκόμενων φορέων-προσώπων σε εκδηλώσεις
- Οργάνωση πολιτιστικών δρώμενων

\* Ως άυλες ενέργειες χαρακτηρίζονται οι πράξεις οι οποίες δεν αφορούν στη δημιουργία υποδομών ή σε αγορά μηχανολογικού ή λοιπού εξοπλισμού.

**Υποδράση 19.2.4.5 Κωδικός Πρόσκλησης 19.2.4.5\_2/M2968661**

**Στήριξη για μελέτες, υπηρεσίες και επενδύσεις, που συνδέονται με τον πολιτισμό, με τη διατήρηση, αποκατάσταση και αναβάθμιση της πολιτιστικής και φυσικής κληρονομιάς των χωριών, των αγροτικών τοπίων και των τόπων με υψηλή φυσική αξία, συμπεριλαμβανομένων των σχετικών κοινωνικό οικονομικών πτυχών, καθώς και δράσεις περιβαλλοντικής ευαισθητοποίησης (συμπεριλαμβανομένων πολιτιστικών / συνεδριακών κέντρων, μουσείων, πολιτιστικών χαρακτηριστικών της υπαίθρου – μύλοι, γεφύρια).**

Μέσω της υποδράσης δύναται να υλοποιηθούν πράξεις που συνδέονται με:

- Την πολιτιστική κληρονομιά, όπως για παράδειγμα μελέτες καταγραφής, ενίσχυση πολιτιστικών συλλόγων μέσω της προμήθειας μουσικών οργάνων, παραδοσιακών φορεσιών, δημιουργία εκθετηρίων – συλλογών, πολιτιστικών / συνεδριακών κέντρων, μουσείων, βιβλιοθηκών, παρεμβάσεις για τη διατήρηση των πολιτιστικών χαρακτηριστικών της υπαίθρου – μύλοι, γεφύρια.
- Την φυσική κληρονομιά, όπως μικρής κλίμακας τεχνικά έργα καθαρισμού, προστασίας ή αποκατάστασης / αναβάθμισης τοπίων και χώρων.
- Την περιβαλλοντική ευαισθητοποίηση, όπως δράσεις ενημέρωσης και πληροφόρησης, διοργάνωση συναντήσεων, ημερίδων, σχεδίαση ενημερωτικού υλικού και υλικού προώθησης.

**Ποσοστό Επιχορήγησης :** Α) για πράξεις που δεν εμπίπτουν στους κανόνες κρατικών ενισχύσεων και δεν παράγουν έσοδα 100% (Κανονισμός ΕΕ 1305/2013, άρθρο 61),

Β) για πράξεις που δεν εμπίπτουν στους κανόνες κρατικών ενισχύσεων και παράγουν έσοδα το ποσό της επιχορήγησης δεν υπερβαίνει τη διαφορά μεταξύ των επιλέξιμων δαπανών και του κέρδους εκμετάλλευσης της επένδυσης, και το ποσοστό επιχορήγησης προκύπτει έπειτα από χρηματοοικονομική ανάλυση, έως 100% (Κανονισμός ΕΕ 1303/2013, άρθρο 61),

Γ) για πράξεις που εμπίπτουν στους κανόνες κρατικών ενισχύσεων και για επενδύσεις που παράγουν κέρδη, το ποσό της ενίσχυσης δεν υπερβαίνει τη διαφορά μεταξύ των επιλέξιμων δαπανών και του κέρδους εκμετάλλευσης της επένδυσης. Το κέρδος εκμετάλλευσης αφαιρείται από τις επιλέξιμες δαπάνες εκ των προτέρων, βάσει εύλογων προβλέψεων και το ποσοστό επιχορήγησης προκύπτει έπειτα από χρηματοοικονομική ανάλυση, έως 100% (Κανονισμός ΕΕ 651/2014, άρθρα 53, 55, 56). Εναλλακτικά, στις περιπτώσεις εφαρμογής των άρθρων 53 και 55 του Κανονισμού 651/2014, το μέγιστο ποσοστό ενίσχυσης δύναται να καθοριστεί στο 80% των επιλέξιμων δαπανών, ενώ στις περιπτώσεις έκδοσης μουσικών ή λογοτεχνικών έργων στο 70% των επιλέξιμων δαπανών (σύμφωνα με το άρθρο 53 περ. 9 του Κανονισμού (ΕΕ) 651/2014), χωρίς την διεξαγωγή χρηματοοικονομικής ανάλυσης.

**Στόχος της Υποδράσης είναι :**

Η ενίσχυση δράσεων που συμβάλουν στην προστασία και ανάδειξη περιοχών φυσικού κάλλους, καθώς και των παραδοσιακών στοιχείων της πολιτιστικής κληρονομιάς της υπαίθρου.

**Πεδίο και γεωγραφικές περιοχές εφαρμογής της Υποδράσης :**

Όλη η περιοχή παρέμβασης του Τ.Π. σύμφωνα με τον Πίνακα: «Περιοχή Παρέμβασης Τ.Π. CLLD/LEADER Ν. ΧΑΝΙΩΝ» που περιλαμβάνεται Παράρτημα ΙΙ της παρούσας πρόσκλησης.

Για τις επιλέξιμες δαπάνες της υποδράσης το συνολικό επιλέξιμο κόστος θα ανέρχεται μέχρι **600.000€**, ή μέχρι **50.000 €** (όταν αφορά την υλοποίηση ενεργειών άυλου χαρακτήρα), λαμβάνοντας υπόψη τα οριζόμενα στην παρ. 4.12 της παρούσας πρόσκλησης και θα καλύπτουν δαπάνες που ενδεικτικά θα αφορούν σε:

- Κτιριακές εγκαταστάσεις και έργα υποδομής και περιβάλλοντος χώρου
- Μηχανολογικός Εξοπλισμός
- Λοιπός Εξοπλισμός
- Εξοπλισμός ΑΠΕ
- Μελέτες
- Μελέτες εφαρμογής και πιστοποίησης συστημάτων και σημάτων ποιότητας
- Ανάπτυξη λογισμικού
- Διαμόρφωση Χώρων
- Μελέτες έρευνας αγοράς, μάρκετινγκ προώθησης προϊόντων
- Προβολή προώθηση
- Σχεδιασμός και παραγωγή πληροφοριακού και διαφημιστικού υλικού
- Δημιουργία ντοκιμαντέρ
- Μίσθωση χώρων και εξοπλισμού
- Εξοπλισμός και οπτικοακουστικά μέσα
- Παραγωγή-αγορά εκθεσιακού υλικού
- Έρευνα / καταγραφή πολιτιστικών, λαογραφικών και ιστορικών στοιχείων
- Κατασκευή – αγορά παραδοσιακών φορεσιών
- Κατασκευή – αγορά παραδοσιακών μουσικών οργάνων

**2. ΑΝΤΙΚΕΙΜΕΝΟ ΠΡΟΣΚΛΗΣΗΣ**

**2.1** Οι προτάσεις που θα υποβληθούν θα πρέπει να εμπίπτουν στις ακόλουθες περιοχές εστίασης του ΠΑΑ 2014-2020:

**Πίνακας 1.1 (Πρωτογενείς Επιπτώσεις)**

<b>ΠΡΟΤΕΡΑΙΟΤΗΤΑ 6: «Προώθηση της κοινωνικής ένταξης, της μείωσης της φτώχειας και της οικονομικής ανάπτυξης στις αγροτικές περιοχές»</b>
<b>ΠΕΡΙΟΧΗ ΕΣΤΙΑΣΗΣ 6B: «Προώθηση της τοπικής ανάπτυξης στις αγροτικές περιοχές»</b>

**2.2** Οι προτάσεις που θα υποβληθούν σε κάθε προκηρυσσόμενη δράση, θα πρέπει να συνεισφέρουν στην εκπλήρωση των παρακάτω δεικτών:

**Πίνακας 1: Δείκτες εκροών**



Δείκτης εκρών	Περιγραφή Δείκτη	Κωδικός Διάστασης /Δεδομένου Διάστασης	Περιγραφή Διάστασης /Δεδομένου Διάστασης	Δράσεις που αφορά	Τρόπος Συμπλήρωσης
<b>Ο1</b>	Συνολικές δημόσιες δαπάνες			ΟΛΕΣ	ΑΥΤΟΜΑΤΑ
<b>Ο20</b>	Αριθμός έργων LEADER στα οποία παρέχεται στήριξη			ΟΛΕΣ	ΑΥΤΟΜΑΤΑ
<b>Ο22</b>	Αριθμός (πλήθος) φορέων υλοποίησης έργου			ΟΛΕΣ	ΔΙΚΑΙΟΥΧΟΣ
		<b>PPT</b>	<b>Τύπος Δικαιούχου</b>	ΟΛΕΣ	ΔΙΚΑΙΟΥΧΟΣ (επιλέγει ένα δεδομένο διάστασης)
		PPT1	ΜΚΟ		
		PPT2	ΟΤΔ		
		PPT3	Δημόσιος Φορέας		
		PPT4	ΜΜΕ		
		PPT5	Άλλο		
<b>Ο15</b>	Πληθυσμός που επωφελείται από βελτιωμένες υπηρεσίες/υποδομές			ΟΛΕΣ	ΔΙΚΑΙΟΥΧΟΣ
<b>AdO-6B.F</b>	Θέσεις εργασίας - Γυναίκες που δημιουργούνται			ΟΛΕΣ	ΔΙΚΑΙΟΥΧΟΣ
<b>AdO-6B.M</b>	Θέσεις εργασίας - Άνδρες που δημιουργούνται			ΟΛΕΣ	ΔΙΚΑΙΟΥΧΟΣ

### 3 ΟΙΚΟΝΟΜΙΚΑ ΣΤΟΙΧΕΙΑ ΠΡΟΣΚΛΗΣΗΣ

**3.1** Η συγχρηματοδοτούμενη δημόσια δαπάνη που διατίθεται για την ένταξη πράξεων ανέρχεται **ενδεικτικά** σε **1.550.000 €** με την παρούσα πρόσκληση και κατανέμεται κατά υποδράση ως ακολούθως:

**Πίνακας 1**

A/A	ΥΠΟΔΡΑΣΗ	ΕΝΔΕΙΚΤΙΚΗ ΚΑΤΑΝΟΜΗ ΣΥΓΧΡΗΜ/ΜΕΝΗΣ ΔΗΜΟΣΙΑΣ ΔΑΠΑΝΗΣ (σε €)
(1)	(2)	(3)
	<b>19.2.4.2_2/M2968661</b> : Στήριξη για τη δημιουργία, βελτίωση ή επέκταση τοπικών βασικών υπηρεσιών για τον αγροτικό πληθυσμό, καθώς και των σχετικών υποδομών (ενδεικτικά: παιδικοί σταθμοί, αγροτικά ιατρεία)	<b>200.000</b>
1	<b>19.2.4.3_2/M2968661</b> : Στήριξη για επενδύσεις για δημόσια χρήση σε υπηρεσίες και υποδομές αναψυχής, ανάπλασης, τουριστικές πληροφορίες και τουριστικές υποδομές μικρής κλίμακας (π.χ. σημάσεις, κοινόχρηστοι χώροι, ποδηλατικές διαδρομές κ.λπ.)	<b>800.000 €</b>
2	<b>19.2.4.4_2/M2968661</b> Ενίσχυση πολιτιστικών εκδηλώσεων	<b>100.000 €</b>
3	<b>19.2.4.5_2/M2968661</b> Στήριξη για μελέτες, υπηρεσίες και επενδύσεις, που συνδέονται με τον πολιτισμό, με τη διατήρηση, αποκατάσταση και αναβάθμιση της	<b>450.000 €</b>

<p>πολιτιστικής και φυσικής κληρονομιάς των χωριών, των αγροτικών τοπίων και των τόπων με υψηλή φυσική αξία, συμπεριλαμβανομένων των σχετικών κοινωνικοοικονομικών πτυχών, καθώς και δράσεις περιβ/κής ευαισθητοποίησης (συμπεριλαμβανομένων πολιτιστικών / συνεδριακών κέντρων, μουσείων, πολιτιστικών χαρακτηριστικών της υπαίθρου - μύλοι, γεφύρια, κ.λπ.)</p>	
<b>ΣΥΝΟΛΟ</b>	<b>1.550.000 €</b>

- 3.2** Η ΟΤΔ (με σύμφωνη γνώμη της ΕΥΕ ΠΑΑ) δύναται να επικαιροποιήσει το συνολικό ύψος της συγχρηματοδοτούμενης δημόσιας δαπάνης της παρούσας πρόσκλησης ή/και την κατανομή της ανά δράση και θεματική κατεύθυνση ή και να προβεί σε αιτιολογημένη ανάκληση ισχύος της πρόσκλησης, ενημερώνοντας σε κάθε περίπτωση τους δυνητικούς δικαιούχους μέσω της οικείας ιστοσελίδας (ιστοσελίδας του ΠΑΑ [www.agrotikianaptixi.gr](http://www.agrotikianaptixi.gr) ή/και της ΟΤΔ [www.oakae.gr](http://www.oakae.gr)).
- 3.3** Έργα που δεν ενέχουν στοιχεία κρατικής ενίσχυσης θα εξεταστούν σύμφωνα με τα οριζόμενα στην Ανακοίνωση της Επιτροπής σχετικά με την έννοια της κρατικής ενίσχυσης όπως αναφέρεται στο άρθρο 107 παράγραφος 1 της Συνθήκης για τη λειτουργία της Ευρωπαϊκής Ένωσης (2016/C 262/01). Στις περιπτώσεις αυτές, προκειμένου το σύνολο της δημόσιας χρηματοδότησης της προτεινόμενης πράξης να μην εμπίπτει στους κανόνες περί κρατικών ενισχύσεων, πρέπει να διασφαλιστεί ότι η χρηματοδότηση που παρέχεται για την κατασκευή των σχετικών υποδομών δεν μπορεί να χρησιμοποιηθεί για επιδότηση ή για έμμεση επιδότηση άλλων οικονομικών δραστηριοτήτων, συμπεριλαμβανομένης της λειτουργίας των υποδομών.
- 3.4** Στο πλαίσιο του Τοπικού Προγράμματος είναι δυνατή η υλοποίηση έργων δημοσίου χαρακτήρα των οποίων η δημόσια δαπάνη δεν μπορεί να υπερβαίνει το 40% της δημόσιας δαπάνης της στρατηγικής τοπικής ανάπτυξης (υπομέτρο 19.2).

#### 4 ΕΠΙΛΕΞΙΜΟΤΗΤΑ

- 4.1** Οι επιλέξιμες δαπάνες θα πρέπει να είναι σύμφωνες με τα άρθρα 45, 46 και 60 (όπου έχει εφαρμογή), του Καν. (ΕΕ) 1305/2013 καθώς και των άρθρων 65-71 και του άρθρου 69 παρ. 3 του Καν. (ΕΕ) 1303/2013.

Η επιλεξιμότητα των δαπανών αρχίζει από την ημερομηνία οριστική υποβολή της αιτήσεως από τον δυνητικό δικαιούχο στο Ολοκληρωμένο Πληροφοριακό Σύστημα Αγροτικής Ανάπτυξης (ΟΠΣΑΑ). Εξαιρούνται οι δαπάνες για τα γενικά έξοδα, για τις οποίες ακολουθούνται τα αναγραφόμενα στην παράγραφο 4.3.

- 4.2** Οι κανόνες επιλεξιμότητας των δαπανών των συγχρηματοδοτούμενων πράξεων προσδιορίζονται στο άρθρο 27 της υπ' αρ. 1337/4-5-2022 υπουργικής απόφασης (Β' 2310) και στην με αρ. πρωτ. 137675/ΕΥΘΥ1016/19-12-2018 (Β' 5968) Απόφαση του Υφυπουργού Οικονομίας και Ανάπτυξης.

Ενδεικτικά, επιλέξιμες δαπάνες αποτελούν οι πιο κάτω κατηγορίες δαπανών:

- α) η κατασκευή ή βελτίωση ακίνητης περιουσίας' (Δεν αφορά την Υποδράση 19.2.4.4)
- β) η αγορά νέων μηχανημάτων και εξοπλισμού μέχρι την αγοραστική αξία του περιουσιακού στοιχείου' (Δεν αφορά την Υποδράση 19.2.4.4)

γ) οι γενικές δαπάνες συνδεδεμένες με τις δαπάνες που αναφέρονται στα στοιχεία α) και β), όπως αμοιβές αρχιτεκτόνων, μηχανικών και συμβούλων, αμοιβές για συμβουλές σχετικά την περιβαλλοντική και οικονομική βιωσιμότητα, συμπεριλαμβανομένων των δαπανών για μελέτες σκοπιμότητας. Οι μελέτες σκοπιμότητας παραμένουν επιλέξιμες δαπάνες ακόμη και όταν, βάσει των αποτελεσμάτων τους, δεν πραγματοποιούνται δαπάνες σύμφωνα με τις περιπτώσεις α) και β). Η επιλεξιμότητα των συγκεκριμένων δαπανών αρχίζει από:

α. την ημερομηνία έγκρισης του τοπικού προγράμματος, για χρήση του Κανονισμού 1305/2013.

β. την ημερομηνία οριστικής υποβολής της αίτησης στήριξης για χρήση των Κανονισμών 651/2014 και 702/2014.

Οι γενικές δαπάνες για να είναι επιλέξιμες πρέπει να αφορούν αποκλειστικά το προτεινόμενο έργο·

δ) που αφορούν άυλα στοιχεία όπως απόκτηση ή ανάπτυξη λογισμικού κ.λ.π·

ε) οι δαπάνες για την απόκτηση των απαραίτητων για την πράξη εδαφικών εκτάσεων (Δεν αφορά την Υποδράση 19.2.4.4), εφ' όσον πληρούνται σωρευτικά οι ακόλουθοι όροι:

(1) Η αξία της εδαφικής έκτασης πιστοποιείται από την αντικειμενική αξία της εδαφικής έκτασης, όπως αυτή προσδιορίζεται κατά περίπτωση από το Υπουργείο Οικονομικών.

(2) Η έκταση δεν ανήκει στο δημόσιο ή σε νομικό πρόσωπο του ευρύτερου δημόσιου τομέα.

(3) Η επιλέξιμη, για συνεισφορά από τα Ταμεία, δαπάνη για αγορά μη οικοδομημένης ή/και οικοδομημένης γης δεν υπερβαίνει το 10% των συνολικών επιλέξιμων δαπανών για την οικεία πράξη. Για εγκαταλελειμμένες και πρώην βιομηχανικές εγκαταστάσεις που περιλαμβάνουν κτίρια, το όριο αυτό αυξάνεται στο 15%, εκτός εάν αφορά σε πρόσκληση σύμφωνα με τον Κανονισμό (ΕΕ) 702/2014 οπότε το όριο είναι 10%. Σε εξαιρετικές και δεόντως αιτιολογημένες περιπτώσεις, το όριο μπορεί να αυξηθεί υπερβαίνοντας τα αντίστοιχα προαναφερθέντα ποσοστά, για πράξεις που αφορούν διατήρηση του περιβάλλοντος.

Σε περίπτωση απαλλοτριώσεων, εφαρμόζονται οι όροι που αναφέρονται στα ανωτέρω σημεία (1), (2) και (3). Ως δαπάνη αγοράς νοείται η τιμή της αναγκαστικής απαλλοτρίωσης, η οποία καθορίζεται από τα αρμόδια δικαστήρια·

στ) σύνδεσης με Οργανισμούς Κοινής Ωφέλειας (ΟΚΩ) ενδεικτικά: ΔΕΗ, ύδρευση, αποχέτευση, τηλεφωνοδότηση, εντός των ορίων του οικοπέδου· (Δεν αφορά την Υποδράση 19.2.4.4)

ζ) ασφαλιστήριου συμβολαίου κατά παντός κινδύνου, κατά τη διάρκεια των εργασιών της επένδυσης (υποχρεωτική ασφάλιση)· (Δεν αφορά την Υποδράση 19.2.4.4)

η) σε περιπτώσεις αυτεπιστασίας (τεχνικά έργα): αμοιβές προσωπικού, συμπεριλαμβανομένων των επιβαρύνσεων της κοινωνικής ασφάλισης, εφόσον αυτό προσελήφθη, για να εργασθεί αποκλειστικά για την υλοποίηση της επένδυσης και να απολυθεί με την ολοκλήρωσή του, λοιπές δαπάνες εφόσον τεκμηριώνεται η αναγκαιότητά τους για την υλοποίηση του έργου, κόστος Προμηθειών-Υπηρεσιών που προβλέπονται στην αυτεπιστασία· (Δεν αφορά την Υποδράση 19.2.4.4).

θ) Το ύψος των επιλέξιμων δαπανών (χωρίς ΦΠΑ) για όλες τις κατηγορίες μελετών και λοιπών υποστηρικτικών ενεργειών ορίζεται σε :

1. Δαπάνη υποβολής φακέλου (κατάθεση Αίτηση Στήριξης) μέχρι 1.000 €.

2. Τεχνική στήριξη για την υλοποίηση του έργου (παρακολούθηση της διοίκησης του επενδυτικού σχεδίου) μέχρι 3.000 €.

3. Μελέτη για την έκδοση της οικοδομικής άδειας και λοιπές μελέτες για την εκτέλεση του έργου ως:

I. Μελέτες για την έκδοση οικοδομικής αδειάς (μελέτη – επίβλεψη) μέχρι ποσοστού 10% επί του συνολικού προϋπολογισμού του επενδυτικού σχεδίου που αφορά την κατασκευή, τις ηλεκτρομηχανολογικές εγκαταστάσεις του κτιρίου και τον περιβάλλοντα χώρο.

II. Παροχή υπηρεσιών για λοιπές υποστηρικτικές μελέτες (περιβαλλοντικές, μουσειολογικές κ.λπ.) σωρευτικά μέχρι του ποσού των 6.000 €.

III. Μελέτες ενεργειακής αναβάθμισης κτιρίων και ενεργειακές επιθεωρήσεις για εφαρμογή συστημάτων Α.Π.Ε. μέχρι το ποσό των 1.000 €.

IV. Μελέτες και πιστοποίηση συστημάτων ποιότητας (ISO) σωρευτικά μέχρι του ποσού των 2.500 €.

**4.3** Δεν αποτελούν επιλέξιμες οι δαπάνες που αναγράφονται στο άρθρο 27 της υπ' αρ. 1337/4-5-2022 υπουργικής απόφασης (Β' 2310), όπως η αγορά μεταφορικών μέσων (εκτός ειδικών πλήρως αιτιολογημένων περιπτώσεων, που αφορούν σε οχήματα ειδικής χρήσης-ειδικού σκοπού ενδεικτικά: όχημα με πρόσβαση αναπηρικού αμαξιδίου, όχημα βιβλιοθήκη, πυροσβεστικό όχημα), οι λειτουργικές δαπάνες των υποδομών, η χρηματοδοτική μίσθωση εξοπλισμού/παγίων εκτός αν με την ολοκλήρωση του επενδυτικού σχεδίου η κυριότητα τους περιέλθει στην κυριότητα του φορέα της επένδυσης, ο Φ.Π.Α. εκτός της περίπτωσης που δεν είναι ανακτήσιμος δυνάμει της εθνικής νομοθεσίας (άρθρο 69 του Κανονισμού 1303/2013 και άρθρο 17 της 137675/ΕΥΘΥ1016/19-12-2018 (Β' 5968) Απόφασης του Υφυπουργού Οικονομίας και Ανάπτυξης όπως ισχύουν).

**4.4** Για τα έργα δημοσίου χαρακτήρα που υλοποιούνται από φορείς του δημοσίου, η δαπάνη εκπόνησης της σχετικής μελέτης μπορεί να είναι επιλέξιμη μόνο στην περίπτωση που ο φορέας, δεν διαθέτει την τεχνική επάρκεια να ανταποκριθεί αποτελεσματικά στην εκπόνησή της.

Επίσης, αν η τεχνική υπηρεσία της αναθέτουσας αρχής δεν πληροί τις προδιαγραφές τεχνικής επάρκειας για τη διεξαγωγή της διαδικασίας σύναψης, την εποπτεία και την επίβλεψη δημόσιας σύμβασης έργου ή μελέτης, ακολουθούνται τα προβλεπόμενα στο άρθρο 44 του ν. 4412/2016 (Α' 147).

**4.5** Πράξεις που έχουν περατωθεί φυσικά ή εκτελεστεί πλήρως δεν είναι επιλέξιμες, ανεξάρτητα εάν έχουν εκτελεστεί ή όχι οι σχετικές πληρωμές.

**4.6** Όσον αφορά στις πράξεις οι οποίες υλοποιούνται δυνάμει των Κανονισμών (ΕΕ) 651/2014 και 702/2014 πρέπει να πληρείται ο χαρακτήρας κινήτρου και για τον σκοπό αυτό δεν πρέπει να έχει γίνει έναρξη εργασιών του υπό ενίσχυση σχεδίου, πριν από την υποβολή της αίτησης ενίσχυσης από τους δυνητικούς δικαιούχους. Οι προπαρασκευαστικές εργασίες (όπως η λήψη αδειών και η εκπόνηση μελετών σκοπιμότητας) και η αγορά γης, που πραγματοποιούνται πριν την υποβολή της αίτησης στήριξης δεν αναιρούν τον χαρακτήρα κινήτρου. Στην περίπτωση αυτή αποτελούν μη επιλέξιμη δαπάνη. Εξαιρούνται τα έργα πολιτισμού δυνάμει του άρθρου 6, σημείο 5 περίπτωση η) του Κανονισμού ΕΕ 651/2014.

**4.7** Σε παρεμβάσεις που η ένταση ενίσχυσης ανέρχεται στο 100% των επιλέξιμων δαπανών, η πρόσβαση στις επιχορηγούμενες υποδομές από το ευρύ κοινό πρέπει να παρέχεται δωρεάν ή το τυχόν αντίτιμο, το οποίο θα προκύπτει μέσω μεθόδου χρηματοοικονομικής ανάλυσης, να καλύπτει μέρος μόνο του πραγματικού κόστους της δραστηριότητας, να μην μεταβάλει τον



μη οικονομικό της χαρακτήρα και δεν μπορεί να θεωρηθεί ως αποζημίωση για την παρεχόμενη υπηρεσία, ενώ για παρεμβάσεις που έχουν ως παραδοτέο κάποιο προϊόν, πρέπει να αναγράφεται ότι αυτό διανέμεται δωρεάν.

- 4.8** Το ακίνητο στο οποίο πρόκειται να υλοποιηθεί το έργο, πρέπει να είναι ελεύθερο βαρών (προσημείωση υποθήκης ή υποθήκη) και να μην εκκρεμούν διεκδικήσεις τρίτων επ' αυτού (πιστοποιητικό βαρών και μη διεκδικήσεων αντίστοιχα). Κατ' εξαίρεση, στις ακόλουθες περιπτώσεις είναι δυνατή η ύπαρξη εγγεγραμμένων βαρών όταν:

α. η προσημείωση υποθήκης ή η υποθήκη έχει εγγραφεί σε εξασφάλιση δανείου που χορηγήθηκε ύστερα από φυσική καταστροφή,

β. η προσημείωση υποθήκης ή η υποθήκη έχει εγγραφεί σε εξασφάλιση δανείου για την υλοποίηση της πρότασης,

γ. η προσημείωση υποθήκης ή η υποθήκη έχει εγγραφεί σε εξασφάλιση δανείου για την ίδια φύση επένδυσης.

Στις περιπτώσεις άυλων ενεργειών και προμήθειας εξοπλισμού που δεν απαιτεί την μόνιμη εγκατάστασή του ή ήπιες ενέργειες που δεν συνδέονται μόνιμα και σταθερά με το ακίνητο, δεν απαιτείται ο έλεγχος ύπαρξης βαρών και διεκδικήσεων.

Σε περίπτωση πράξεων που περιλαμβάνουν υποδομές απαιτούνται αποδεικτικά ιδιοκτησίας στο όνομα του δικαιούχου, ή μακροχρόνια μίσθωση/παραχώρηση επί του γηπέδου ή του οικοπέδου ή/και του ακινήτου στα οποία πραγματοποιούνται οι επενδύσεις που να καλύπτει χρονική περίοδο, τουλάχιστον δεκαπέντε (15) ετών από τη δημοσιοποίηση της σχετικής πρόσκλησης. Στις παραπάνω πράξεις όταν δεν περιλαμβάνεται επέμβαση στον φέροντα οργανισμό του κτιρίου ή σε περίπτωση μικρών προσθηκών-βοηθητικών κτισμάτων εντός του οικοπέδου/γηπέδου που συμπληρώνουν την λειτουργικότητα του κτιρίου, απαιτούνται αποδεικτικά μίσθωσης/παραχώρησης τουλάχιστον εννέα (9) ετών από την δημοσιοποίηση της πρόσκλησης.

Αναφορικά με τις πράξεις που αφορούν σε αγορά εξοπλισμού (ενδεικτικά: φορεσιές, μουσικά όργανα), απαιτούνται αποδεικτικά ιδιοκτησίας, στο όνομα του δικαιούχου, ή μακροχρόνια μίσθωση/παραχώρηση, κατά τον χρόνο υπογραφής της σύμβασης μεταξύ ΟΤΔ και δικαιούχου, ενώ θα πρέπει να ενημερώνει την ΟΤΔ σε περίπτωση αλλαγής του χώρου και ως το πέρας των μακροχρονίων υποχρεώσεων του δικαιούχου.

Κατά την υποβολή φακέλου συμμετοχής, στα πλαίσια της αίτησης στήριξης, γίνονται δεκτά προσύμφωνα μίσθωσης/παραχώρησης ή αγοράς γηπέδου ή του οικοπέδου ή/και του ακινήτου, τα οποία είναι εν ισχύ κατά την υποβολή της αίτησης στήριξης, ενώ τα συμφωνητικά πρέπει να προσκομίζονται με την υπογραφή της σύμβασης μεταξύ ΟΤΔ και δικαιούχου.

Επισημαίνεται ότι τα προσύμφωνα δεν πρέπει να αποτελούν ανάληψη υποχρέωσης που καθιστά μη αναστρέψιμη την επένδυση, έτσι ώστε να πληροίτε ο χαρακτήρας κινήτρου στην περίπτωση επενδύσεων που υλοποιούνται βάσει του Κανονισμού ΕΕ 651/2014.

- 4.9** Ως **ημερομηνία λήξης της προθεσμίας επιλεξιμότητας των δαπανών**, δηλαδή της ολοκλήρωσης του φυσικού και οικονομικού αντικείμενου των προτεινόμενων πράξεων ορίζεται η **30 Ιουνίου 2025**.

Η ολοκλήρωση της πράξης δηλώνεται από τον δικαιούχο με τη κατάθεση των σχετικών δικαιολογητικών/εγγράφων για την έκδοση της Απόφασης Ολοκλήρωσης, στην αρμόδια ΟΤΔ.

Η μη τήρηση των παραπάνω, επιφέρει την ανάκληση ένταξης της πράξης, αυτομάτως, ενώ σε περίπτωση που έχει καταβληθεί δημόσια δαπάνη, αυτή επιστρέφεται εντόκως, από τον δικαιούχο της πράξης, με την διαδικασία των αχρεωστήτως καταβληθέντων ποσών.

- 4.10** Σε περίπτωση που μια πράξη εξετάζεται στο πλαίσιο της Ανακοίνωσης της Επιτροπής σχετικά με την έννοια της κρατικής ενίσχυσης όπως αναφέρεται στο άρθρο 107 παράγραφος 1 της Συνθήκης για τη λειτουργία της Ευρωπαϊκής Ένωσης (2016/C 262/01), προκειμένου να επιβεβαιωθεί η συμβατότητα του έργου με το δίκαιο του ανταγωνισμού, πρέπει κατά την υποβολή των προτάσεων οι δυνητικοί δικαιούχοι να υποβάλλουν στοιχεία τα οποία διασφαλίζουν ότι η χρηματοδότηση του έργου δεν απειλεί να νοθεύσει τον ανταγωνισμό ή να έχει επιπτώσεις στις συναλλαγές. Ειδικότερα, σύμφωνα με τα οριζόμενα στην ανωτέρω αναφερόμενη Ανακοίνωση της Επιτροπής σχετικά με την έννοια της κρατικής ενίσχυσης είναι αναγκαίο να υποβληθούν στοιχεία που συνάδουν με τα εξής:

(1) Το γεγονός ότι οι τοπικές αρχές αναθέτουν μία δημόσια υπηρεσία σε έναν εσωτερικό πάροχο (ακόμη και αν είχαν την ελευθερία να αναθέσουν την υπηρεσία αυτή σε τρίτους) δεν αποκλείει ενδεχόμενη νόθευση του ανταγωνισμού. Ωστόσο, πιθανή νόθευση του ανταγωνισμού αποκλείεται εφόσον πληρούνται σωρευτικά οι ακόλουθες προϋποθέσεις:

(α) μία συγκεκριμένη υπηρεσία υπόκειται σε νόμιμο μονοπώλιο (που συστάθηκε σύμφωνα με το δίκαιο της Ε.Ε.),

(β) το νόμιμο μονοπώλιο δεν αποκλείει μόνο τον ανταγωνισμό στην αγορά, αλλά και για την αγορά, υπό την έννοια ότι αποκλείει κάθε δυνατό ανταγωνιστή από το να καταστεί ο αποκλειστικός πάροχος την εν λόγω υπηρεσίας,

(γ) η υπηρεσία δεν βρίσκεται σε ανταγωνισμό με άλλες υπηρεσίες και

(δ) ο πάροχος υπηρεσιών δεν μπορεί να δραστηριοποιηθεί (λόγω κανονιστικών ή καταστατικών περιορισμών) σε οποιαδήποτε άλλη απελευθερωμένη αγορά (είτε γεωγραφική αγορά είτε αγορά προϊόντος) ή, εάν δραστηριοποιείται σε μια άλλη αγορά ανοικτή στον ανταγωνισμό, αποκλείεται η διεπίδωξη, γεγονός που προϋποθέτει ότι χρησιμοποιούνται ξεχωριστοί λογαριασμοί, κατανέμονται δαπάνες κα έσοδα με κατάλληλο τρόπο και η δημόσια χρηματοδότηση που παρέχεται για την υπηρεσία και υπόκειται στο νομικό μονοπώλιο δεν μπορεί να ωφελήσει άλλες δραστηριότητες.

(2) Εφόσον αυτό δεν μπορεί να αποδειχθεί, τότε πρέπει να εξεταστεί η μικρή επίπτωση στις συναλλαγές. Βάση του ως άνω αναφερόμενης Ανακοίνωσης, ορισμένες δραστηριότητες έχουν καθαρά τοπικό αντίκτυπο και κατά συνέπεια δεν επηρεάζουν καθόλου τις συναλλαγές μεταξύ κρατών μελών. Ειδικότερα, όταν ο δικαιούχος παρέχει αγαθά ή υπηρεσίες σε μια περιορισμένη περιοχή ενός κράτους μέλους και είναι απίθανο να προσελκύσει πελάτες από άλλα κράτη μέλη, η δράση δεν έχει παρά οριακές επιπτώσεις στις συνθήκες διασυνοριακών επενδύσεων ή εγκατάστασης και υπάρχει το πολύ ένας αμελητέος αντίκτυπος στις αγορές και στους καταναλωτές σε γειτονικά κράτη – μέλη.

- 4.11** Ως μέγιστος συνολικός προϋπολογισμός των υποβαλλόμενων πράξεων (κριτήριο αποκλεισμού) ορίζεται το ποσό των **600.000 €** (βλ. άρθρο 4 ΚΥΑ 2635/2017 (Β' 3313), ανάλογα με την υποδράση και την πράξη). Για πράξεις που αφορούν άυλες ενέργειες ο συνολικός προϋπολογισμός δεν μπορεί να υπερβαίνει το ποσό των **50.000 €** για έργα δημόσιου χαρακτήρα (βλ. άρθρο 4 ΚΥΑ 2635/2017 (Β' 3313), ανάλογα με την υποδράση και την πράξη). Ως άυλες πράξεις χαρακτηρίζονται οι πράξεις οι οποίες δεν αφορούν στη δημιουργία υποδομών ή σε αγορά μηχανολογικού ή λοιπού εξοπλισμού.

Κάθε δυνητικός δικαιούχος μπορεί να αιτηθεί και πραγματοποιήσει πράξη με προϋπολογισμό στα ανωτέρω όρια. Ωστόσο, απαραίτητη προϋπόθεση για την ένταξη μιας πράξης αποτελεί η διαθεσιμότητα των πόρων της Πρόσκλησης

Επισημαίνεται, ότι κάθε δυνητικός δικαιούχος μπορεί να συμμετέχει με δικούς του πόρους στο χρηματοδοτικό σχήμα μιας πράξης. Στην περίπτωση αυτή, παρόλο που οι υπερβάλλουσες δαπάνες δεν είναι επιλέξιμες προς συγχρηματοδότηση από το Πρόγραμμα Αγροτικής Ανάπτυξης, αντικείμενο αξιολόγησης και παρακολούθησης-ελέγχου αποτελεί το σύνολο της πράξης. Στις περιπτώσεις αυτές θα πρέπει να αποδεικνύεται από τον δυνητικό δικαιούχο η διαθεσιμότητα των επιπλέον πόρων καθώς και η δυνατότητα ολοκλήρωσης της πράξης.

Σημειώνεται ότι ο μέγιστος συνολικός προϋπολογισμός των υποβαλλόμενων πράξεων, δεν μπορεί να υπερβαίνει τα ανωτέρω όρια

- 4.12** Οποιαδήποτε αύξηση του κόστους της πράξης, βαρύνει αποκλειστικά και μόνο το δικαιούχο, εκτός των περιπτώσεων που αυτή ανακύπτει από σχετικές κανονιστικές ρυθμίσεις όπως αύξηση συντελεστών ΦΠΑ, αύξηση των τιμολογίων και αναθεώρηση των δημοσίων έργων, καθώς και αναγκαιότητα εκτέλεσης εργασιών αρχαιολογικών ερευνών.

Σε κάθε περίπτωση ισχύουν τα αναγραφόμενα στο άρθρο 28 της υπ' αρ. 1337/4-5-2022 υπουργικής απόφασης (Β' 2310).

- 4.13 Έργα με έσοδα :** Συμπληρώνεται κατά περίπτωση, για να προσδιοριστεί το τυχόν έλλειμα χρηματοδότησης (αφορά και επενδύσεις κάτω του 1.000.000 ευρώ)

Προκειμένου να καθοριστούν τα δυνητικά «καθαρά έσοδα» που παράγει η πράξη μετά την ολοκλήρωσή της και ενδεχομένως και κατά τη διάρκεια υλοποίησής της, διενεργείται από τον δικαιούχο χρηματοοικονομική ανάλυση σύμφωνα με τις σχετικές οδηγίες που είναι συνημμένες στην παρούσα πρόσκληση Ο\_Ε.Ι\_4 «Οδηγίες για τον υπολογισμό των καθαρών εσόδων για Πράξεις των Προγραμμάτων του ΕΣΠΑ 2014-2020»).

- 4.15** Ειδικότεροι κανόνες επιλεξιμότητας

Τα έργα θα πρέπει:

1. να είναι σύμφωνα με το αντίστοιχο εφαρμοστέο ενωσιακό δίκαιο και το σχετικό με την εφαρμογή τους εθνικό δίκαιο,
2. να είναι στοχευμένα και να συμβάλουν στην επίτευξη της τοπικής στρατηγικής και στην επίτευξη των επιλεγμένων θεματικών κατευθύνσεων του Τοπικού Προγράμματος,
3. να είναι σε συνάφεια με τις προτεραιότητες που αναφέρονται στο ΠΑΑ 2014-2020 σχετικά με το CLLD/Leader,
4. να εξυπηρετούν με άμεσο ή έμμεσο τρόπο την τοπική κοινωνία και να συμβάλουν στην ανάπτυξη αυτής,
5. να είναι ώριμα και να διαθέτουν οριστικές μελέτες και τεύχη δημοπράτησης, καθώς και τις απαιτούμενες αδειοδοτήσεις, κατά περίπτωση και να έχει συσταθεί ο υποψήφιος Φορέας.
6. Για τα έργα που αφορούν σε αισθητική και λειτουργική αναβάθμιση και ανάδειξη οικισμού ή τμήματος αυτού, θα πρέπει να υπάρχει μελέτη συνολικής θεώρησης αισθητικής και λειτουργικής αναβάθμισης ή ανάδειξης του οικισμού ή τμήματος αυτού, το περιεχόμενο της οποίας εξειδικεύεται στα συνημμένα της πρόσκληση. Κατά προτεραιότητα θα εντάσσονται περιοχές στις οποίες έχουν ήδη ολοκληρωθεί τα βασικά δίκτυα (όπως ύδρευσης, αποχέτευσης).

7. Να επαληθεύεται το εύλογο κόστος των υποβληθεισών δαπανών, (εκτός των έργων που υλοποιούνται με διαδικασίες δημόσιων συμβάσεων).
8. Να λαμβάνουν υπόψη την αρχή «ο ρυπαίνων πληρώνει» και τους στόχους της αιεφόρου ανάπτυξης και ιδιαίτερα για τις επενδύσεις γίνεται εκτίμηση της αναμενόμενης περιβαλλοντολογικής επίπτωσης με βάση τη συγκεκριμένη, για την επένδυση, νομοθεσία, όταν αυτή μπορεί να θίξει το περιβάλλον,
9. Να διασφαλίζουν την ισότητα μεταξύ ανδρών και γυναικών και αποτρέπουν κάθε διάκριση εξαιτίας του φύλλου, της φυλής ή της εθνικής καταγωγής, της θρησκείας ή των πεποιθήσεων, της αναπηρίας, της ηλικίας ή του γενετήσιου προσανατολισμού.
10. Να λαμβάνουν μέριμνα για τη διευκόλυνση της πρόσβασης σε αυτές ατόμων με αναπηρία, σύμφωνα με τα προβλεπόμενα στο άρθρο 7 του Κανονισμού (ΕΕ) 1303/2013 του Ευρωπαϊκού Κοινοβουλίου και του Συμβουλίου, της 17ης Δεκεμβρίου 2013, περί καθορισμού γενικών διατάξεων για το Ευρωπαϊκό Ταμείο Περιφερειακής Ανάπτυξης, το Ευρωπαϊκό Κοινωνικό Ταμείο και το Ταμείο Συνοχής και την κατάργηση του Κανονισμού (ΕΚ) 1083/2006. Ως προς τις επιμέρους προϋποθέσεις που πρέπει να τηρούνται στις εν λόγω παρεμβάσεις, σε σχέση με την προσβασιμότητα των ατόμων με αναπηρία, λαμβάνεται υπόψη το ισχύον ενωσιακό και εθνικό δίκαιο και η φύση της πράξης,
11. Να διασφαλίζεται ότι δεν έχουν χρηματοδοτηθεί ή/και χρηματοδοτούνται από άλλα εθνικά ή/και συγχρηματοδοτούμενα προγράμματα, για το ίδιο φυσικό αντικείμενο.
12. Να μπορούν να τεκμηριώσουν τον υπεύθυνο φορέα για τη λειτουργία ή τη συντήρηση όπου απαιτείται.

#### 4.16 Δαπάνες βάσει απλοποιημένου κόστους :

Δεν αφορά τις παρούσες δράσεις

## 5 ΟΔΗΓΙΕΣ ΥΠΟΒΟΛΗΣ ΑΙΤΗΣΕΩΝ

**5.1** Η αίτηση στήριξης υποβάλλεται ηλεκτρονικά μέσω του ΟΠΣΑΑ ([www.opsaa.gr/RDIIS](http://www.opsaa.gr/RDIIS)) συνοδευόμενη από τα δικαιολογητικά/έγγραφα για τα οποία ορίζεται ως υποχρεωτική η ηλεκτρονική υποβολή. Για τον σκοπό αυτό, απαιτείται τα στελέχη του δυνητικού δικαιούχου, να διαθέτουν ατομικό **κωδικό πρόσβασης στο ΟΠΣΑΑ**.

- Οδηγίες για έκδοση κωδικού χρήστη στο ΟΠΣΑΑ βρίσκονται στην ηλεκτρονική δ/νση του ΟΠΕΚΕΠΕ ([www.opekepe.gr](http://www.opekepe.gr)), στον σύνδεσμο «ΕΦΑΡΜΟΓΕΣ», «ΟΠΣΑΑ 2014 - 2020 (Ολοκληρωμένο Πληροφοριακό Σύστημα Αγροτικής Ανάπτυξης)», Οδηγίες για την πρόσβαση των Δικαιούχων Δημοσίων Έργων στο ΟΠΣΑΑ» ή στο <https://www.opekepe.gr/opekepe-organisation-gr/opekepe-e-services-gr/pliroforiaka-systimata/opsaa-2014-2020-olokliromeno-pliroforiako-systima-agrotikis-anaptyksis>

Η προθεσμία υποβολής δεν μπορεί να είναι μικρότερη των 60 ημερών από την δημοσίευση της πρόσκλησης εκδήλωσης ενδιαφέροντος.

Τα δικαιολογητικά/έγγραφα για τα οποία είναι υποχρεωτική η ηλεκτρονική υποβολή, εμφανίζονται στο ΟΠΣΑΑ με την ένδειξη: «ΝΑΙ» στο πεδίο: «Υποχρέωση επισύναψης». Τα δικαιολογητικά/έγγραφα, τα οποία δεν υποβάλλονται ηλεκτρονικά εμφανίζονται στο ΟΠΣΑΑ με την ένδειξη: «ΟΧΙ» στο πεδίο: «Υποχρέωση επισύναψης».

Το σύνολο των απαραίτητων δικαιολογητικών για κάθε υποδράση αναφέρονται στους σχετικούς Πίνακες του παραρτήματος στα συνημμένα της παρούσας πρόσκλησης (βλ. Οδηγό διοικητικού ελέγχου αιτήσεων στήριξης).

Επιπλέον, η υπογεγραμμένη αίτηση στήριξης και όλα τα δικαιολογητικά/έγγραφα υποβάλλονται στην **ΟΤΔ Ο.Α.Κ. Α.Ε.**, στη διεύθυνση **Γολγοθά 2 – ΟΑΣΗ ΒΑΡΥΠΕΤΡΟΥ, ΤΚ 73100 ΧΑΝΙΑ**.

Η ΟΤΔ έχει την δυνατότητα να ζητήσει, σε πρωτότυπο, ένα δικαιολογητικό για το οποίο αμφιβάλλει για την γνησιότητά του, ή τα σχέδια σε ηλεκτρονική μορφή, στο αρχικό λογισμικό που παρήχθησαν.

- 5.2** Για δράσεις που δεν ενέχουν στοιχεία κρατικής ενίσχυσης, σύμφωνα με τα οριζόμενα στην Ανακοίνωση της Επιτροπής σχετικά με την έννοια της κρατικής ενίσχυσης όπως αναφέρεται στο άρθρο 107 παράγραφος 1 της Συνθήκης για τη λειτουργία της Ευρωπαϊκής Ένωσης (2016/C 262/01), είναι απαραίτητο να περιέχονται στο φάκελο που θα υποβληθεί προς αξιολόγηση τα εξής στοιχεία:

Εθνική νομοθεσία βάσει της οποίας καταδεικνύεται ότι οι εν λόγω υποδομές αποτελούν «φυσικό μονοπώλιο», καθώς έχει ανατεθεί μόνο στους εν λόγω φορείς η αρμοδιότητα κατασκευής των σχετικών έργων. Η προσκόμιση της εθνικής νομοθεσίας πρέπει να πληροί τις προϋποθέσεις της ως άνω αναφερόμενης Ανακοίνωσης περί απουσίας άμεσου ανταγωνισμού για τις συγκεκριμένες υποδομές και περί αμελητέας ιδιωτικής χρηματοδότησης στον τομέα των υποδομών συλλογής και επεξεργασίας αστικών λυμάτων. Όσον αφορά στην προϋπόθεση περί υποδομής που δεν είναι σχεδιασμένη να ευνοεί επιλεκτικά μια συγκεκριμένη επιχείρηση ή κλάδο αλλά παρέχει οφέλη για την κοινωνία στο σύνολό της, είναι αναγκαίο από τις αιτήσεις χρηματοδότησης και τα συνοδευτικά έγγραφα να διασφαλίζεται ότι τα προς ένταξη έργα εξυπηρετούν μια γεωγραφική περιοχή στο σύνολό της, προκειμένου να παρέχονται οφέλη για το σύνολο της κοινωνίας και να διασφαλίζεται η αποτροπή της εύνοιας συγκεκριμένης επιχείρησης ή κλάδου δραστηριότητας.

- 5.3** Ημερομηνία έναρξης ηλεκτρονικής υποβολής αιτήσεων στήριξης: 09-06-2023

Ημερομηνία λήξης ηλεκτρονικής υποβολής αιτήσεων στήριξης: 11-08-2023

**Δεν θα γίνονται δεκτές** αιτήσεις στήριξης εκτός των ανωτέρω προθεσμιών και αιτήσεις για τις οποίες δεν έχει προηγηθεί η ηλεκτρονική υποβολή της πρότασης στο ΟΠΣΑΑ.

- 5.4** Ειδικότερα, **η ηλεκτρονική υποβολή στο ΟΠΣΑΑ**, περιλαμβάνει τα ακόλουθα:

- (i) Αίτηση Στήριξης (*επισυνάπτεται υπόδειγμα*).

Λοιπά στοιχεία τα οποία αναφέρονται στον Οδηγό Διοικητικού Ελέγχου Αιτήσεων Στήριξης (Κεφ. 5: Δικαιολογητικά αίτησης στήριξης)

- (ii) Όλα τα ανωτέρω υποβάλλονται σε **μορφή αρχείου τύπου pdf**.

Στην ΟΤΔ, εκτός της υπογεγραμμένης αίτησης στήριξης, υποβάλλονται ταχυδρομικά **εντός επτά (7) εργάσιμων ημερών από την ημερομηνία οριστικοποίησης της αίτησης στήριξης στο ΟΠΣΑΑ.**

Εφόσον η αίτηση υποβληθεί επιτυχώς, λαμβάνει μοναδικό κωδικό και ημερομηνία οριστικοποίησης, από την οποία τεκμαίρεται το εμπρόθεσμο της υποβολής.

Οι δυνητικοί δικαιούχοι λαμβάνουν αυτοματοποιημένο email από το ΟΠΣΑΑ που τους ενημερώνει πως η αίτηση στήριξής τους, «υποβλήθηκε επιτυχώς στην ημερομηνία..... και έλαβε τον κωδικό .....

Η ορθή καταχώρηση και υποβολή της αίτησης στη διαδικτυακή εφαρμογή, η πληρότητα του ηλεκτρονικού φακέλου και η εμπρόθεσμη οριστικοποίηση της είναι της αποκλειστικής ευθύνης των αιτούντων.

Με την υποβολή της αίτησης στήριξης, οι αιτούντες αποδέχονται την περαιτέρω επεξεργασία από τις αρμόδιες υπηρεσίες των προσωπικών δεδομένων, συμπεριλαμβανομένων και των ευαίσθητων προσωπικών δεδομένων. Σε κάθε περίπτωση διασφαλίζεται η τήρηση της νομοθεσίας περί προστασίας δεδομένων.

Αν ένας δυνητικός δικαιούχος επιθυμεί την έναρξη της υλοποίησης της πράξης, αμέσως μετά την οριστικοποίηση της αίτησής του, τότε ο δυνητικός δικαιούχος το γνωστοποιεί εγγράφως στην ΟΤΔ, η οποία κατά προτεραιότητα πραγματοποιεί επιτόπια επίσκεψη για την διαπίστωση της υφιστάμενης κατάστασης.

#### 5.5 Διόρθωση – ανάκληση αιτήσεων στήριξης πριν την καταληκτική ημερομηνία υποβολής

Οι αιτούντες μπορούν να διορθώνουν την αίτηση στήριξης και τα συνυποβληθέντα δικαιολογητικά, ακόμη και μετά την οριστική υποβολή της, εφόσον δεν έχει παρέλθει η καταληκτική ημερομηνία που προβλέπεται στη σχετική πρόσκληση. Για το σκοπό αυτό ακολουθούν τη διαδικασία που προβλέπεται, κατά περίπτωση, στο ΟΠΣΑΑ.

Εφόσον η διόρθωση αφορά και σε δικαιολογητικά που έχουν ήδη υποβληθεί σε έντυπη μορφή, αυτά αποστέλλονται εκ νέου στην ΟΤΔ για την αντικατάστασή τους.

Πέραν των ανωτέρω οι αιτούντες δύναται να ανακαλέσουν την αίτησης στήριξης μετά από σχετικό αίτημά τους, σύμφωνα με το άρθρο 3 του Κανονισμού 809/2014. Η ανάκληση επαναφέρει τον αιτούντα στη θέση που βρίσκονταν πριν υποβάλλει τα εν λόγω έγγραφα ή τμήματα των εν λόγω εγγράφων που ανακαλεί.

### 6 ΔΙΑΔΙΚΑΣΙΑ ΕΠΙΛΟΓΗΣ ΚΑΙ ΕΝΤΑΞΗΣ ΠΡΑΞΕΩΝ

#### 6.1 Ο διοικητικός έλεγχος (αξιολόγηση) των υποβληθεισών αιτήσεων στήριξης πραγματοποιείται μέσω του ΟΠΣΑΑ και η αξιολόγηση είναι συγκριτική.

Κατά τη διενέργεια του διοικητικού ελέγχου δύναται να ζητηθεί, η υποβολή συμπληρωματικών στοιχείων και διευκρινήσεων, εντός επτά (7) εργάσιμων ημερών από την κοινοποίηση του σχετικού εγγράφου στον δυνητικό δικαιούχο.

Συμπληρωματικά στοιχεία, είναι αυτά τα οποία διορθώνουν προφανή σφάλματα της αίτησης ή των δικαιολογητικών που προβλέπονταν στην πρόσκληση και εκδόθηκαν πριν την υποβολή της αίτησης στήριξης.

Οι διευκρινίσεις είναι στοιχεία που ζητούνται με σκοπό την αποσαφήνιση των υποβληθέντων στοιχείων και την καλύτερη κατανόηση του περιεχομένου της αίτησης στήριξης.

Επισημαίνεται, ότι σε περιπτώσεις που κάποιο δικαιολογητικό δεν έχει υποβληθεί, λόγω καθυστέρησης του αρμόδιου φορέα για την έκδοση του, τότε εμπρόθεσμο δικαιολογητικό μπορεί να θεωρηθεί και η αίτηση που έχει καταθέσει στον φορέα, με την προϋπόθεση ότι αυτή πρέπει να έχει ημερομηνία προγενέστερη αυτής που υποβλήθηκε η αίτηση στήριξης.

Σημειώνεται ότι αν το σχετικό δικαιολογητικό επηρεάζει το αποτέλεσμα της αξιολόγησης, θα πρέπει να έχει προσκομιστεί πριν το πέρας της αξιολόγησης, στα πλαίσια της διαδικασίας υποβολής συμπληρωματικών στοιχείων.

Σε κάθε περίπτωση ο δικαιούχος ενημερώνει με υπογεγραμμένη επιστολή υποβολής συμπληρωματικών στοιχείων και διευκρινήσεων και συμπληρώνει τον φάκελο της αίτησης στήριξης με τα σχετικά δικαιολογητικά/έγγραφα, ενώ για όσα απαιτείται, τα υποβάλλει ταυτόχρονα ηλεκτρονικά στο ΟΠΣΑΑ.

Τα συμπληρωματικά στοιχεία και οι διευκρινήσεις στοιχείων, για τα οποία δεν ορίζεται ως υποχρεωτική η ηλεκτρονική υποβολή τους στο ΟΠΣΑΑ, υποβάλλονται συνημμένα της υπογεγραμμένης επιστολής υποβολής και συμπληρώνουν τον φάκελο της αίτησης στήριξης.

- 6.2** Αρχικά ελέγχεται από εισηγητή/ές η εμπρόθεσμη υποβολή, η επιλεξιμότητα του δικαιούχου, η συμμόρφωση με τα κριτήρια επιλεξιμότητας τις δεσμεύσεις και άλλες υποχρεώσεις που συνδέονται με την ενέργεια για την οποία ζητείται στήριξη, σύμφωνα με τον «Οδηγό Διοικητικού Ελέγχου Αιτήσεων Στήριξης».

Στη συνέχεια οι αιτήσεις βαθμολογούνται με βάση τα κριτήρια επιλογής και προσδιορίζεται ο συνολικός εγκρινόμενος προϋπολογισμός και το ισχύον ποσοστό στήριξης, λαμβάνοντας υπόψη και το «εύλογο κόστος» των προτεινόμενων δαπανών, όπου απαιτείται.

Τα αποτελέσματα αποτυπώνονται σε κατάλληλο φύλλο διοικητικού ελέγχου κριτηρίων επιλεξιμότητας και επιλογής, όπως αυτό απεικονίζεται στο ΟΠΣΑΑ.

Με βάση τα ως άνω αποτελέσματα ο εισηγητή/ές συντάσσουν πίνακα αποτελεσμάτων (προσωρινός), στον οποίο περιλαμβάνονται οι παραδεκτές – βαθμολογηθείσες και οι μη παραδεκτές αιτήσεις στήριξης. Οι παραδεκτές αιτήσεις κατατάσσονται με φθίνουσα βαθμολογική σειρά, ανά υπο-δράση. Στον πίνακα κατάταξης περιλαμβάνονται:

1. οι αιτήσεις που κρίνονται παραδεκτές προς στήριξη, των οποίων ο συνολικός προϋπολογισμός δημόσιας δαπάνης δεν υπερβαίνει αθροιστικά τον αντίστοιχο της πρόσκλησης και των οποίων η βαθμολογία είναι μεγαλύτερη από 40 βαθμούς
2. οι αιτήσεις οι οποίες, κρίνονται μεν παραδεκτές, των οποίων ο συνολικός προϋπολογισμός δημόσιας δαπάνης υπερβαίνει αθροιστικά, τον αντίστοιχο της πρόσκλησης και των οποίων η βαθμολογία είναι μεγαλύτερη του ελαχίστου ορίου που έχει τεθεί στην πρόσκληση για τη συγκεκριμένη υποδράση, αλλά λόγω εξάντλησης της διατιθέμενης δημόσιας δαπάνης της πρόσκλησης στη συγκεκριμένη υποδράση δεν εντάσσονται,
3. οι αιτήσεις που κρίνονται «μη παραδεκτές» προς στήριξη και οι λόγοι απόρριψής τους,
4. το οικονομικό αντικείμενο και η βαθμολογία όλων των αιτήσεων στήριξης, έτσι όπως διαμορφώθηκε από το διοικητικό έλεγχο.

**6.3** Οι αιτήσεις που κρίνονται παραδεκτές προς στήριξη, και ανάλογα με τη διατιθέμενη δημόσια δαπάνη της πρόσκλησης στη συγκεκριμένη υποδράση, εντάσσονται στο Πρόγραμμα Αγροτικής Ανάπτυξης 2014-2020, σύμφωνα με την παράγραφο 6.7. Προϋπόθεση είναι η τήρηση αυστηρά της βαθμολογικής σειράς για τις αιτήσεις στήριξης που θα επιλεγούν προς ένταξη.

Σε κάθε περίπτωση ενημερώνεται ατομικά ο κάθε αιτούντας για το αποτέλεσμα της αξιολόγησης, με απόδειξη παραλαβής αναφέροντας το δικαίωμα κάθε δικαιούχου για την υποβολή ενδικοφανούς προσφυγής και ότι ο Πίνακας Αποτελεσμάτων θεωρείται προσωρινός και η οριστικοποίησή του θα προέλθει ύστερα από την εξέταση των τυχόν υποβληθεισών προσφυγών, λαμβάνοντας υπόψη την οριστικοποίηση της βαθμολογικής ακολουθίας των δικαιούχων και τη διαθεσιμότητα των οικονομικών πόρων ανά υποδράση.

Οι δυνητικοί δικαιούχοι έχουν δικαίωμα **ενδικοφανούς προσφυγής** κατά του Πίνακα Αποτελεσμάτων, η οποία υποβάλλεται ηλεκτρονικά στο ΟΠΣΑΑ και αποστέλλει το αποδεικτικό κατάθεσης στην ΟΤΔ. Η **προσφυγή υποβάλλεται εντός πέντε (5) εργασιμών** από την κοινοποίηση στον δικαιούχο, του Πίνακα Αποτελεσμάτων και εξετάζεται από επιτροπή προσφυγών.

Με βάση το αποτέλεσμα της εξέτασης των προσφυγών από την επιτροπή προσφυγών, συντάσσεται ο πίνακας κατάταξης της αρχικής αξιολόγησης και εγκρίνεται, με απόφαση του αρμοδίου οργάνου, με τις τελικά επιλεγμένες αιτήσεις στήριξης.

Σε περιπτώσεις ισοβαθμούντων δυνητικών δικαιούχων, εντάσσονται όλοι εφόσον επαρκεί ο προϋπολογισμός της υποδράσης. Σε αντίθετη περίπτωση δεν εντάσσεται κανείς από τους ισοβαθμούντες.

Η ΟΤΔ ενημερώνει ατομικά όλους τους αιτούντες για το αποτέλεσμα της αξιολόγησης των προσφυγών, με απόδειξη παραλαβής.

**6.4** Για τις αιτήσεις που επιλέχθηκαν προς στήριξη εκδίδεται απόφαση ένταξης πράξεων, με την οποία κάθε αίτηση χαρακτηρίζεται ως πράξη του ΠΑΑ 2014-2020 κατά την έννοια του άρθρου 2.(9) Κανονισμός (ΕΕ) 1303/2013. Η **έκδοση απόφασης ένταξης** της πράξης (*συνημμένο υπόδειγμα*) πραγματοποιείται στο ΟΠΣΑΑ και δύναται να περιλαμβάνει μία ή περισσότερες πράξεις.

Η Απόφαση αναρτάται στο πρόγραμμα «ΔΙΑΥΓΕΙΑ» και στην ιστοσελίδα του ΠΑΑ.

Η Απόφαση Ένταξης αποστέλλεται στους δικαιούχους ταχυδρομικά, με απόδειξη παραλαβής και με ηλεκτρονικό ταχυδρομείο, στις διευθύνσεις που έχουν δηλωθεί κατά την αίτηση στήριξης.

Μεταξύ του δικαιούχου και της ΟΤΔ υπογράφεται σύμβαση η οποία περιλαμβάνει αναλυτικά όλους τους όρους που διέπουν την υλοποίηση της ενταγμένης πράξης.

Είναι δυνατό για μια πράξη να αρθεί η ένταξή της από το ΠΑΑ 2014-2020 λόγω τεκμηριωμένων αδυναμιών εκτέλεσής της ή μη τήρησης των όρων της σχετικής Απόφασης Ένταξης Πράξης.

Οι δυνητικοί δικαιούχοι έχουν το δικαίωμα να αποσύρουν, ανά πάσα, στιγμή την αίτηση στήριξης που έχουν υποβάλει, χωρίς να παραβιάζεται η αρχή της ίσης μεταχείρισης των δικαιούχων.



(Άρθρα 12 και 13 της υπ' αρ. 1337/4-5-2022 υπουργικής απόφασης (Β' 2310)).

## 7. ΕΠΙΚΟΙΝΩΝΙΑ – ΠΛΗΡΟΦΟΡΗΣΗ

- 7.1** Για αναλυτικότερες πληροφορίες σχετικά με την υποβολή των προτάσεων, την συμπλήρωση των αιτήσεων στήριξης και άλλες διευκρινίσεις υπεύθυνοι είναι η Ροδολάκη Βασιλική, και Ντάνου Καλλιόπη, τηλέφωνο 2821029312, e-mail: leader@oakae.gr
- 7.2** Περαιτέρω πληροφορίες για το ΠΑΑ 2014-2020, το σύστημα διαχείρισης του ΠΑΑ 2014-2020, το θεσμικό πλαίσιο υλοποίησης των πράξεων που εντάσσονται στο ΠΑΑ 2014-2020, τους κανόνες επιλεξιμότητας των δαπανών των πράξεων, καθώς και οποιαδήποτε πληροφορία για την υποβολή των αιτήσεων στήριξης, βρίσκονται στην ηλεκτρονική διεύθυνση [www.agrotikianaptixi.gr](http://www.agrotikianaptixi.gr) ή στην ιστοσελίδα της ΟΤΔ <http://www.oakae.gr/> Οι ανωτέρω δικτυακοί τόποι αποτελούν βασικό εργαλείο επικοινωνίας της ΟΤΔ με το σύνολο των ενδιαφερομένων για το ΠΑΑ 2014-2020 και ανακοινώνεται σε αυτόν κάθε σχετική πληροφορία.
- 7.3** Η Ειδική Υπηρεσία Διαχείρισης Στρατηγικού Σχεδίου Κοινής Αγροτικής Πολιτικής (ΕΥΔ ΣΣ ΚΑΠ) και η ΟΤΔ **Ο.Α.Κ. Α.Ε.**, μεριμνούν για την ευρεία δημοσιοποίηση, μέσω του τύπου και ηλεκτρονικά, της πρόσκλησης, ούτως ώστε να εξασφαλίζεται ότι όλοι οι δυνητικοί δικαιούχοι έλαβαν έγκαιρα γνώση για την ύπαρξη και το περιεχόμενο της πρόσκλησης. Επιπλέον, η πρόσκληση αναρτάται στην ιστοσελίδα του ΠΑΑ 2014-2020 ή/και της ΟΤΔ ή/και του ΕΣΠΑ και κοινοποιείται σε όλους τους εμπλεκόμενους φορείς. Σε κάθε περίπτωση, τηρείται αρχείο με τα αποδεικτικά στοιχεία δημοσιοποίησής της.

Για τις περιπτώσεις δικαιούχων που έχουν αποκλειστική αρμοδιότητα υλοποίησης των προκηρυσσόμενων μέτρων/υπομέτρων/δράσεων, η πρόσκληση αποστέλλεται σε αυτούς και δημοσιεύεται στην ιστοσελίδα του ΠΑΑ 2014-2020 και της ΟΤΔ.

Το κείμενο που δημοσιεύεται μπορεί να αποτελεί περίληψη της πλήρους πρόσκλησης και παραπέμπει σε αναλυτικό πληροφοριακό υλικό, το οποίο τίθεται στη διάθεση των ενδιαφερομένων σε έντυπη και σε ηλεκτρονική μορφή, είτε από την έδρα της ΟΤΔ, είτε μέσω του διαδικτύου.

Η περίληψη της πρόσκλησης εκδήλωσης ενδιαφέροντος πρέπει κατ' ελάχιστον να δημοσιευθεί μία φορά σε μία εφημερίδα ευρείας κυκλοφορίας στην περιοχή παρέμβασης του Τοπικού Προγράμματος.

**Ο ΠΡΟΕΔΡΟΣ ΤΗΣ Ε.Δ.Π.**

**ΤΗΣ Ο.Τ.Δ. Ο.Α.Κ. Α.Ε.**

**ΑΝΤΩΝΙΟΣ ΡΟΚΑΚΗΣ**



Συνημμένα:

Τα παρακάτω συνημμένα βρίσκονται στην ηλεκτρονική διεύθυνση [www.agrotikianaptixi.gr](http://www.agrotikianaptixi.gr) ή/και της ΟΤΔ Ο.Α.Κ. Α.Ε. [www.oakae.gr](http://www.oakae.gr)

1. Υπόδειγμα Αίτησης στήριξης / Παράρτημα αίτησης στήριξης
2. Οδηγός Διοικητικού Ελέγχου Αιτήσεων Στήριξης (Περιέχει μεταξύ άλλων Κριτήρια Επιλεξιμότητας, Κριτήρια Επιλογής, Διευκρινήσεις επί των κριτηρίων, Απαιτούμενα Δικαιολογητικά κτλ)
3. Αναλυτικός Προϋπολογισμός
4. Υπόδειγμα Σχεδίου Απόφασης Υλοποίησης Υποέργου με Ίδια Μέσα
5. Υπόδειγμα χρηματοοικονομικής ανάλυσης υπολογισμού καθαρών εσόδων και οδηγίες συμπλήρωσης για τα έργα που παράγουν έσοδα
6. Οδηγίες συμπλήρωσης Ε.Ι.1\_4 ΥΠΟΛΟΓΙΣΜΟΣ\_ΚΑΘΑΡΩΝ\_ΕΣΟΔΩΝ\_ΠΡΑΞΕΩΝ\_300715
7. Οδηγός ΕΣΠΑ 2014-2020 για την αρχική αξιολόγηση της ύπαρξης κρατικής ενίσχυσης στην πράξη (Ο.Ι.1\_1\_ΠΑΡΑΡΤ\_III\_ΚΡΑΤΙΚΕΣ\_ΕΝΙΣΧΥΣΕΙΣ\_v1\_301015)
8. Οδηγός ΕΣΠΑ 2014-2020: Εξασφάλιση Προσβασιμότητας στα άτομα με αναπηρία (Ο.Ι.1\_1\_ΠΑΡΑΡΤ\_II\_ΠΡΟΣΒΑΣΙΜΟΤΗΤΑ\_ΑΜΕΑ\_v1\_301015)
9. Πίνακας Συμμόρφωσης της προτεινόμενης πράξης με τις κατευθύνσεις της ΚΥΑ Έγκρισης της Στρατηγικής Μελέτης Επιπτώσεων του ΠΑΑ 2014-2020
10. Πίνακας αποτύπωσης αναγκαίων τεχνικών υποστηρικτικών μελετών και της ωρίμανσης της πράξης
11. Πίνακας αποτύπωσης αδειών και εγκρίσεων της πράξης και του βαθμού προόδου αυτών
12. Σχέδιο εγγράφου της ΟΤΔ για την υποβολή συμπληρωματικών/διευκρινιστικών στοιχείων
13. Υπόδειγμα Απόφασης Ένταξης
14. Ερωτηματολόγιο κρατικών ενισχύσεων έργων πολιτισμού και σύγχρονου πολιτισμού
15. Πίνακας τιμών Κτιριακών εργασιών
16. Υπόδειγμα Υπεύθυνης Δήλωσης
17. Συνοπτικές οδηγίες καταχώρησης ενστάσεων στο ΟΠΣΑΑ
18. Συνοπτικές οδηγίες καταχώρησης αιτήματος στήριξης στο ΟΠΣΑΑ
19. Πλαίσιο Κρατικών Ενισχύσεων για έργα υποδομών πόσιμου ύδατος
20. Λίστα ελέγχου για την ύπαρξη κρατικής ενίσχυσης
21. Σχέδιο Φύλλο Διοικητικού Ελέγχου Κριτηρίων Επιλογής

## ΠΑΡΑΡΤΗΜΑ Ι: ΥΠΟΧΡΕΩΣΕΙΣ ΔΙΚΑΙΟΥΧΩΝ

Οι δικαιούχοι πράξεων που θα ενταχθούν στο ΠΑΑ 2014-2020 αναλαμβάνουν την τήρηση των παρακάτω υποχρεώσεων :

### 1. ΤΗΡΗΣΗ ΕΝΩΣΙΑΚΩΝ ΚΑΙ ΕΘΝΙΚΩΝ ΚΑΝΟΝΩΝ

- (i) Να τηρούν την Ενωσιακή και Εθνική Νομοθεσία κατά την εκτέλεση της πράξης και ιδίως όσον αφορά τις δημόσιες συμβάσεις, την αιεφόρο ανάπτυξη, τις κρατικές ενισχύσεις, την ισότητα μεταξύ ανδρών και γυναικών, τη μη διάκριση και την προσβασιμότητα Ατόμων με Αναπηρίες.
- (ii) Να τηρούν τους όρους ή περιορισμούς που τίθενται, από το Σύστημα Διαχείρισης και Ελέγχου του ΠΑΑ 2014-2020 όπως ισχύει κάθε φορά, από το ειδικό θεσμικό πλαίσιο εφαρμογής της πράξης όπως ισχύει (υπ' αρ. 1337/4-5-2022 υπουργική απόφαση (Β' 2310)).

### 2. ΥΛΟΠΟΙΗΣΗ ΠΡΑΞΗΣ

- (i) Να τηρούν τους όρους της Απόφασης Ένταξης και τις υποχρεώσεις, όπως αυτές απορρέουν από το άρθρο 12 της υπ' αρ. 1337/4-5-2022 υπουργικής απόφασης (Β' 2310).
- (ii) Να τηρούν το χρονοδιάγραμμα υλοποίησης της πράξης, όπως αυτό αποτυπώνεται στην απόφαση ένταξης της πράξης.

Οι δικαιούχοι **οφείλουν να ολοκληρώσουν το οικονομικό και φυσικό αντικείμενο** της πράξης, εντός του εγκεκριμένου χρονοδιαγράμματός της, όπως δηλώνεται στην αίτηση στήριξης. Σε κάθε περίπτωση μέχρι την **30-06-2025**.

Σε περιπτώσεις μη υπαιτιότητας του δικαιούχου (π.χ. ιατρικούς λόγους, καθυστερήσεις παραλαβής εξοπλισμού κ.λ.π.), το εγκεκριμένο χρονοδιάγραμμα ενός ή περισσότερων έργων, μπορεί να παραταθεί πέραν της 30-06-2025, μετά από εισήγηση της αρμόδιας ΟΤΔ και σύμφωνη γνώμη της ΕΥΕ ΠΑΑ.

Υπερβάσεις του χρονοδιαγράμματος υλοποίησης των έργων δύνανται να επιφέρουν την επιβολή στο δικαιούχο λήψης διορθωτικών μέτρων εντός συγκεκριμένων προθεσμιών, αλλά και την ανάκληση της απόφασης ένταξης της εν λόγω πράξης ή τροποποίηση της απόφασης ένταξης στην οποία περιλαμβάνονταν (όταν η απόφαση ένταξης αφορά πολλές πράξεις).

- (iii) Να διασφαλίζουν το λειτουργικό αποτέλεσμα της πράξης, λαμβάνοντας όλα τα απαραίτητα μέτρα για το σκοπό αυτό, με βάση το κανονιστικό πλαίσιο του φορέα λειτουργίας και συντήρησης της πράξης και των αντίστοιχων αρμοδιοτήτων του, στην περίπτωση που ο φορέας λειτουργίας και συντήρησης της πράξης δεν ταυτίζεται με το δικαιούχο αυτής.
- (iv) Να λαμβάνουν έγκριση για τις διαδικασίες της δημοπράτησης, ανάληψης και τροποποίησης νομικής δέσμευσης δημοσίων συμβάσεων και τροποποίησης της νομικής δέσμευσης σε έργα που δεν εκτελούνται με δημόσιες συμβάσεις. Στις περιπτώσεις πράξεων που εκτελούνται με ίδια μέσα, ο δικαιούχος υποχρεούται να υποβάλλει σχέδιο απόφασης για την εκτέλεση του έργου με ίδια μέσα πριν την υπογραφή του, και να υποβάλλει αίτημα εξέτασης για τροποποιήσεις αυτής. Στις περιπτώσεις αρχαιολογικών έργων, ο δικαιούχος κοινοποιεί την απόφαση αυτεπιστασίας.
- (v) Να ενημερώνουν έγκαιρα την ΟΤΔ σχετικά με την εξέλιξη της πράξης, για την υλοποίησή της και να αποστέλλουν όλα τα σχετικά έγγραφα που αφορούν στη φυσική και οικονομική



ΕΥΡΩΠΑΪΚΟ ΓΕΩΡΓΙΚΟ ΦΑΝΕΟ ΑΓΡΟΤΙΚΗΣ ΑΝΑΠΤΥΞΗΣ  
Η Ευρώπη ενισχύει τις αγροτικές περιοχές



ΕΛΛΗΝΙΚΗ ΔΗΜΟΚΡΑΤΙΑ  
ΥΠΟΥΡΓΕΙΟ ΑΓΡΟΤΙΚΗΣ ΑΝΑΠΤΥΞΗΣ ΚΑΙ ΤΡΟΦΙΜΩΝ



ΥΠΟΥΡΓΕΙΟ ΑΓΡΟΤΙΚΗΣ ΑΝΑΠΤΥΞΗΣ ΚΑΙ ΤΡΟΦΙΜΩΝ



ΕΣΠΑ  
2014-2020  
ανάπτυξη - εργασία - αλληλεγγύη

Με τη συγχρηματοδότηση της Ελλάδας και της Ευρωπαϊκής Ένωσης

υλοποίηση της πράξης έως και την ολοκλήρωσή της, σύμφωνα με τα οριζόμενα στο θεσμικό πλαίσιο του μέτρου/υπομέτρου/δράσης ή/και τις απαιτήσεις της/ου ΟΤΔ.

- (vi) Να πραγματοποιούν όλες τις απαραίτητες ενέργειες, για την ενημέρωση του ΟΠΣΑΑ με τα δεδομένα και έγγραφα των πράξεων που υλοποιούν και ειδικότερα τα δεδομένα και έγγραφα προγραμματισμού και υλοποίησης που απαιτούνται για τη χρηματοοικονομική διαχείριση, την παρακολούθηση του φυσικού και οικονομικού αντικειμένου και των δεικτών.
- (vii) Να διασφαλίζουν την ακρίβεια, την ποιότητα και πληρότητα των στοιχείων που υποβάλλουν στο ΟΠΣΑΑ, σύμφωνα με το χρονικό πλαίσιο που προβλέπεται στις σχετικές διατάξεις.
- (viii) Να παράσχουν στη διαχειριστική αρχή και/ή στους εξωτερικούς αξιολογητές του ΠΑΑ 2014-2020 ή άλλους φορείς που έχουν εξουσιοδοτηθεί να εκτελούν καθήκοντα για λογαριασμό της, όλες τις πληροφορίες που είναι αναγκαίες για την παρακολούθηση και αξιολόγηση του προγράμματος, ιδίως σε σχέση με την επίτευξη καθορισμένων στόχων και προτεραιοτήτων.
- (ix) Για έργα κατασκευής δικτύων ύδρευσης / αποχέτευσης & επεξεργασίας λυμάτων, οι δικαιούχοι των πράξεων που θα ενταχθούν πρέπει να τηρούν ξεχωριστούς λογαριασμούς και να προβαίνουν σε κατάλληλο επιμερισμό των δαπανών και των εσόδων, ώστε να διασφαλιστεί ότι «η δημόσια χρηματοδότηση δεν στηρίζει άλλες δραστηριότητες».

### 3. ΧΡΗΜΑΤΟΔΟΤΗΣΗ ΠΡΑΞΗΣ

- (i) Να τηρούν ξεχωριστή λογιστική μερίδα για την πράξη στην οποία θα καταχωρούνται όλες οι δαπάνες που αντιστοιχούν πλήρως προς τις δαπάνες που δηλώνονται στην ΟΤΔ μέσω των αιτήσεων πληρωμής.
- (ii) Να υποβάλλουν (εφόσον απαιτείται από τη φύση του έργου) στην ΟΤΔ, μετά την ολοκλήρωση της πράξης:
  - α) στοιχεία για τους δημιουργούμενους τόκους από τη χρηματοοικονομική διαχείριση των διατιθέμενων πόρων.
  - β) επικαιροποιημένη χρηματοοικονομική ανάλυση για τον προσδιορισμό των καθαρών εσόδων για τα έργα που παράγουν έσοδα, εφόσον για τον προσδιορισμό των καθαρών εσόδων εφαρμόζεται η εν λόγω μέθοδος.

Στην περίπτωση πράξης / έργου όπου ο υπολογισμός των καθαρών εσόδων του βασίζεται στη μέθοδο του κατ' αποκοπή ποσοστού (flat rate) δεν απαιτείται να γίνει κάποια προσαρμογή στο ποσοστό χρηματοδότησης της πράξης στην τελική αίτηση πληρωμής που υποβάλλει ο δικαιούχος.

Στην περίπτωση πράξης / έργου που δεν είναι αντικειμενικά δυνατή η εκ των προτέρων εκτίμηση των εσόδων, ο δικαιούχος υποχρεούται να υποβάλλει ετησίως στοιχεία για τα καθαρά έσοδα της πράξης για περίοδο τριών ετών από την ολοκλήρωσή της έως την προθεσμία για την υποβολή της έκθεσης ολοκλήρωσης του ΠΑΑ 2014-2020, αναλόγως με το ποια χρονική στιγμή προηγείται.

Στην περίπτωση πράξης, η οποία παράγει άμεσα έσοδα μόνο κατά την υλοποίησή της, τα οποία ωστόσο δεν ελήφθησαν υπόψη κατά το χρόνο έγκρισης της πράξης, η επιλέξιμη δαπάνη της πράξης μειώνεται κατά τα καθαρά έσοδα που παρήχθησαν άμεσα κατά τη



διάρκεια εκτέλεσής της, το αργότερο κατά την αίτηση τελικής πληρωμής που υποβάλλει ο δικαιούχος.

- (iii) Σε περίπτωση που απαιτείται ιδιωτική συμμετοχή του δικαιούχου, σε ότι αφορά τη πράξη, αυτή μπορεί να προέρχεται από ίδια κεφάλαια ή τραπεζικό δανεισμό ή/και συνδυασμό τους. Η απόδειξη της ιδιωτικής συμμετοχής δύναται να τεκμηριώνεται, είτε με υπεύθυνη δήλωση του δικαιούχου, είτε με σχετικό αποδεικτικό χρηματοπιστωτικού ιδρύματος, ή άλλο επίσημο έγγραφο που θα αξιολογείται κατά περίπτωση. Το σχετικό αποδεικτικό θα πρέπει να αποδεικνύει την δυνατότητα για την άμεση κάλυψη της ιδιωτικής συμμετοχής, ενώ η προσκόμιση σχετικής υπεύθυνης δήλωσης βαθμολογείται με μηδέν (0).

#### 4. ΕΠΙΣΚΕΨΕΙΣ – ΕΛΕΓΧΟΙ

- (i) Να θέτουν στη διάθεση, εφόσον ζητηθούν, καθ' όλη τη διάρκεια εκτέλεσης των πράξεων και για όσο χρόνο ο δικαιούχος υποχρεούται για την τήρησή τους, όλα τα έγγραφα, δικαιολογητικά και στοιχεία της πράξης, στην ΕΥΔ ΣΣ ΚΑΠ, ΕΥΕ ΠΑΑ, ΟΠΕΚΕΠΕ, Επιτροπή Παρακολούθησης και σε όλα τα ελεγκτικά όργανα της Ελλάδας και της Ευρωπαϊκής Ένωσης.
- (ii) Να αποδέχονται επιτόπιες επισκέψεις από την ΟΤΔ και τους αρμόδιους για την υλοποίηση της πράξης φορείς και επιτόπιους ελέγχους από όλα τα αρμόδια εθνικά και ευρωπαϊκά ελεγκτικά όργανα, τόσο στην έδρα τους, όσο και στους χώρους υλοποίησης της πράξης, και να διευκολύνουν τον έλεγχο προσκομίζοντας οποιοδήποτε στοιχείο που αφορά την εκτέλεση της πράξης, εφόσον ζητηθούν.

Σε περίπτωση άρνησης ελέγχου τότε επιστρέφεται το σύνολο της δημόσιας δαπάνης που καταβλήθηκε, με την διαδικασία των αχρεωστήτως καταβληθέντων ποσών.

- (iii) Να τηρούν τις ακόλουθες μακροχρόνιες δεσμεύσεις, προκειμένου οι πράξεις να διατηρήσουν το δικαίωμα της συνεισφοράς των Ταμείων:

Για όλες τις πράξεις που υλοποιούνται στα πλαίσια της παρούσας πρόσκλησης, εντός πέντε (5) ετών από την τελευταία πληρωμή της πράξης να μην επέλθει:

- ✓ παύση ή μετεγκατάσταση της δραστηριότητας εκτός της περιοχής του τοπικού προγράμματος
- ✓ αλλαγή του ιδιοκτησιακού καθεστώτος ενός στοιχείου υποδομής η οποία παρέχει σε μια εταιρεία ή δημόσιο οργανισμό αδικαιολόγητο πλεονέκτημα
- ✓ ουσιαστική μεταβολή που επηρεάζει τη φύση, τους στόχους ή την εφαρμογή των έργων που θα μπορούσαν να υπονομεύσουν τους αρχικούς στόχους. Ως ενδεικτική περίπτωση ουσιαστικής μεταβολής αναφέρεται και η διαπίστωση περί πλημμελούς συντήρησης των έργων από τους δικαιούχους, με αποτέλεσμα αυτά να μην είναι πλέον λειτουργικά.

Επίσης, οι δικαιούχοι οφείλουν να τηρούν τα κριτήρια επιλογής, για τα οποία βαθμολογήθηκαν κατά την αξιολόγηση της αίτησης στήριξης και αποτελούν μακροχρόνιες υποχρεώσεις, για πέντε (5) έτη από την τελευταία πληρωμή της πράξης, σύμφωνα με τα οριζόμενα στο άρθρο 35 της υπ' αρ. 1337/4-5-2022 υπουργική απόφαση (Β' 2310).

Οι δικαιούχοι υποχρεούνται κάθε έτος και στα πλαίσια της διάρκειας των μακροχρονίων υποχρεώσεων τους, να αποστέλλουν ηλεκτρονικά ή εγγράφως στην ΟΤΔ, αποδεικτικά τήρησης των μακροχρονίων υποχρεώσεών τους.



ΕΥΡΩΠΑΪΚΟ ΓΕΩΡΓΙΚΟ ΦΑΝΕΟ ΑΓΡΟΤΙΚΗΣ ΑΝΑΠΤΥΞΗΣ  
Η Ευρώπη επενδύει στις αγροτικές περιοχές



ΕΛΛΗΝΙΚΗ ΔΗΜΟΚΡΑΤΙΑ  
ΥΠΟΥΡΓΕΙΟ ΑΓΡΟΤΙΚΗΣ ΑΝΑΠΤΥΞΗΣ ΚΑΙ ΤΡΟΦΙΜΩΝ



ΥΠΟΥΡΓΕΙΟ ΑΓΡΟΤΙΚΗΣ ΑΝΑΠΤΥΞΗΣ ΚΑΙ ΤΡΟΦΙΜΩΝ



ΕΣΠΑ  
2014-2020  
ανάπτυξη - εργασία - αλληλεγγύη

Η τήρηση των μακροχρονίων υποχρεώσεων ελέγχεται, μετά την ολοκλήρωση της πράξης, από τα αρμόδια ελεγκτικά όργανα της Ελλάδας και της Ευρωπαϊκής Ένωσης.

## 5. ΔΗΜΟΣΙΟΤΗΤΑ

- (i) Να αποδέχονται ότι τα στοιχεία τους θα δημοσιοποιηθούν σύμφωνα με το άρθρο 111 του Κανονισμού 1306/2013 και ότι τα στοιχεία ενδέχεται να αποτελέσουν αντικείμενο επεξεργασίας από τις αρχές ελέγχου και διερεύνησης της Ευρωπαϊκής Ένωσης ή της Χώρας. Σε κάθε περίπτωση τηρούνται οι διατάξεις του Κανονισμού (ΕΕ) 2016/679 του Ευρωπαϊκού Κοινοβουλίου και του Συμβουλίου, της 27ης Απριλίου 2016, για την προστασία των φυσικών προσώπων έναντι της επεξεργασίας των δεδομένων προσωπικού χαρακτήρα και για την ελεύθερη κυκλοφορία των δεδομένων αυτών και την κατάργηση της οδηγίας 95/46/ΕΚ (Γενικός Κανονισμός για την Προστασία Δεδομένων), ΕΕ L 119 της 4-5-2016.
- (ii) Να λαμβάνουν όλα τα μέτρα πληροφόρησης/δημοσιότητας που προβλέπονται στο άρθρο 22 της υπ' αρ. 1337/4-5-2022 υπουργικής απόφασης (Β' 2310), όπως ισχύει και σύμφωνα με τις κατευθύνσεις της ΕΥΔ ΣΣ ΚΑΠ που αναφέρονται αναλυτικά στην ιστοσελίδα του ΠΑΑ 2014-2020 ή/και της ΟΤΔ.

## 6. ΑΠΟΔΟΧΗ ΜΗΝΥΜΑΤΩΝ ΗΛΕΚΤΡΟΝΙΚΟΥ ΤΑΧΥΔΡΟΜΕΙΟΥ

Να αποδέχονται ότι τα μηνύματα που αποστέλλονται μέσω ηλεκτρονικού ταχυδρομείου στη διεύθυνση που έχουν δηλωθεί στην αίτηση στήριξης επέχουν θέση κοινοποίησης και συνεπάγονται την έναρξη όλων των έννομων συνεπειών και προθεσμιών.

## 7. ΚΥΡΩΣΕΙΣ

Η μη τήρηση των υποχρεώσεων της απόφασης ένταξης, δύναται να επιφέρει την ανάκληση της απόφασης ένταξης και την επιβολή των διατάξεων για την ανάκτηση των ποσών ως αχρεωστήτως ή παρανόμως καταβληθέντων.

Στις περιπτώσεις που διαπιστώνεται ότι ο δικαιούχος δηλώνει ψευδή στοιχεία προκειμένου να λάβει ενίσχυση ή δεν δηλώνει τα απαραίτητα στοιχεία λόγω αμελείας, η στήριξη δεν καταβάλλεται ή ανακτάται εξ' ολοκλήρου.

Επιπλέον, ο δικαιούχος που δηλώνει ψευδή στοιχεία προκειμένου να λάβει ενίσχυση, αποκλείεται από το υπομέτρο 19.2 για το ημερολογιακό έτος της διαπίστωσης καθώς και για το επόμενο.

Δεν επιβάλλονται διοικητικές κυρώσεις όταν η μη συμμόρφωση οφείλεται σε ανωτέρα βία, σύμφωνα με το άρθρο 4 του Κανονισμού (ΕΕ) 640/2014.

Οι κυρώσεις στους δικαιούχους των πράξεων αναλύονται στο άρθρο 23 της υπ' αρ. 1337/4-5-2022 υπουργικής απόφασης (Β' 2310).

**ΠΑΡΑΡΤΗΜΑ ΙΙ: ΠΕΡΙΟΧΗ ΠΑΡΕΜΒΑΣΗΣ Τ.Π. CLLD/LEADER Ν.ΧΑΝΙΩΝ**

Δημοτική Κοινότητα/Τοπική Κοινότητα	Γεωγραφικός Κωδικός	Χαρακτηρισμός Περιοχής	LEADER ΠΑΑ 2014-2020	
			Έκταση (km <sup>2</sup> )	Μόνιμος Πληθυσμός 2011
<b>ΔΗΜΟΤΙΚΗ ΕΝΟΤΗΤΑ ΑΚΡΩΤΗΡΙΟΥ</b>	932501		<b>112,581</b>	<b>13.100</b>
Δημοτική Κοινότητα Αρωνίου	93250101		17,522	3.003
Δημοτική Κοινότητα Κουνουπιδιανών	93250101		28,902	8.620
Τοπική Κοινότητα Μουζουρά	93250102		19,705	268
Τοπική Κοινότητα Στερνών	93250103		13,508	943
Τοπική Κοινότητα Χωρδακίου	93250104	ΟΡΕΙΝΗ	32,944	266
<b>ΔΗΜΟΤΙΚΗ ΕΝΟΤΗΤΑ ΕΛΕΥΘΕΡΙΟΥ ΒΕΝΙΖΕΛΟΥ</b>	932502		<b>18,750</b>	<b>13.145</b>
Δημοτική Κοινότητα Μουρνιών	93250201		7,219	7.614
Δημοτική Κοινότητα Νεροκούρου	93250202		11,531	5.531
<b>ΔΗΜΟΤΙΚΗ ΕΝΟΤΗΤΑ ΘΕΡΙΣΟΥ</b>	932503		<b>74,412</b>	<b>8.596</b>
Τοπική Κοινότητα Βαμβακοπούλου	93250303		2,598	2.300
Τοπική Κοινότητα Αγιάς	93250302		7,978	590
Τοπική Κοινότητα Βαρύπετρου	93250304		9,706	1.607
Τοπική Κοινότητα Θερίσου	93250305	ΟΡΕΙΝΗ	40,764	113
Δημοτική Κοινότητα Περιβολίων Κυδωνίας	93250301		13,366	3.986
<b>ΔΗΜΟΤΙΚΗ ΕΝΟΤΗΤΑ ΚΕΡΑΜΙΩΝ</b>	932504		<b>89,866</b>	<b>678</b>
Τοπική Κοινότητα Παππαδιανών	93250405	ΟΡΕΙΝΗ	19,069	186
Τοπική Κοινότητα Δρακόνας	93250401	ΟΡΕΙΝΗ	12,926	60
Τοπική Κοινότητα Κάμπων	93250402	ΟΡΕΙΝΗ	22,815	92
Τοπική Κοινότητα Κοντοπούλων	93250403	ΜΕΙΟΝΕΚΤΙΚΗ	9,789	204
Τοπική Κοινότητα Μαλάξας	93250404	ΜΕΙΟΝΕΚΤΙΚΗ	13,597	115
Τοπική Κοινότητα Πλατυβόλας	93250406	ΟΡΕΙΝΗ	11,670	21
<b>ΔΗΜΟΤΙΚΗ ΕΝΟΤΗΤΑ ΝΕΑΣ ΚΥΔΩΝΙΑΣ</b>	932505		<b>21,694</b>	<b>10.771</b>
Δημοτική Κοινότητα Δαράτσου	93250502		4,389	4.732
Τοπική Κοινότητα Αγίας Μαρίνης	93250503		5,279	2.005

Δημοτική Κοινότητα/Τοπική Κοινότητα	Γεωγραφικός Κωδικός	Χαρακτηρισμός Περιοχής	LEADER ΠΑΑ 2014-2020	
			Έκταση (km <sup>2</sup> )	Μόνιμος Πληθυσμός 2011
Δημοτική Κοινότητα Γαλατά	93250501		6,863	3.166
Τοπική Κοινότητα Σταλού	93250504		5,163	868
<b>ΔΗΜΟΤΙΚΗ ΕΝΟΤΗΤΑ ΣΟΥΔΑΣ</b>	<b>932506</b>		<b>21,029</b>	<b>8.442</b>
Δημοτική Κοινότητα Σούδας	93250601		7,940	6.418
Τοπική Κοινότητα Απτέρων	93250602		7,173	479
Τοπική Κοινότητα Τσικαλαριών	93250603		5,916	1.545
<b>ΔΗΜΟΤΙΚΗ ΕΝΟΤΗΤΑ ΚΡΥΟΝΕΡΙΔΑΣ</b>	<b>931905</b>		<b>67,220</b>	<b>1.993</b>
Τοπική Κοινότητα Βρυσών Αποκορώνου	93190503	ΜΕΙΟΝΕΚΤΙΚΗ	7,012	794
Τοπική Κοινότητα Αλικάμπου	93190501	ΟΡΕΙΝΗ	16,921	198
Τοπική Κοινότητα Βαφέ	93190502	ΟΡΕΙΝΗ	9,985	238
Τοπική Κοινότητα Εμπροσνέρου	93190504	ΟΡΕΙΝΗ	19,792	344
Τοπική Κοινότητα Μάζης	93190505	ΜΕΙΟΝΕΚΤΙΚΗ	8,339	252
Τοπική Κοινότητα Νίπους	93190506	ΜΕΙΟΝΕΚΤΙΚΗ	5,171	167
<b>ΔΗΜΟΤΙΚΗ ΕΝΟΤΗΤΑ ΑΡΜΕΝΩΝ</b>	<b>931901</b>		<b>54,828</b>	<b>3.255</b>
Τοπική Κοινότητα Καλυβών	93190102		9,027	1.603
Τοπική Κοινότητα Αρμένων	93190101		4,203	345
Τοπική Κοινότητα Καρών Αποκορώνου	93190103	ΟΡΕΙΝΗ	8,393	37
Τοπική Κοινότητα Μαχαιρών	93190104	ΜΕΙΟΝΕΚΤΙΚΗ	3,498	54
Τοπική Κοινότητα Νέου Χωρίου Αποκορώνου	93190105		5,961	556
Τοπική Κοινότητα Ραμνής	93190106	ΟΡΕΙΝΗ	12,756	172
Τοπική Κοινότητα Στύλου	93190107	ΜΕΙΟΝΕΚΤΙΚΗ	10,990	488
<b>ΔΗΜΟΤΙΚΗ ΕΝΟΤΗΤΑ ΑΣΗ ΓΩΝΙΑΣ</b>	<b>931902</b>		<b>18,817</b>	<b>527</b>
Τοπική Κοινότητα Ασή Γωνιάς	93190201	ΟΡΕΙΝΗ	18,817	527
<b>ΔΗΜΟΤΙΚΗ ΕΝΟΤΗΤΑ ΒΑΜΟΥ</b>	<b>931903</b>		<b>66,526</b>	<b>3.388</b>
Τοπική Κοινότητα Βάμου	93190301	ΜΕΙΟΝΕΚΤΙΚΗ	10,456	802
Τοπική Κοινότητα Γαβαλοχωρίου	93190302	ΜΕΙΟΝΕΚΤΙΚΗ	10,109	647
Τοπική Κοινότητα Κάινας	93190303	ΜΕΙΟΝΕΚΤΙΚΗ	6,051	164
Τοπική Κοινότητα Καλαμιτσίου	93190304	ΜΕΙΟΝΕΚΤΙΚΗ	3,859	88



Δημοτική Κοινότητα/Τοπική Κοινότητα	Γεωγραφικός Κωδικός	Χαρακτηρισμός Περιοχής	LEADER ΠΑΑ 2014-2020	
			Έκταση (km <sup>2</sup> )	Μόνιμος Πληθυσμός 2011
Αλεξάνδρου				
Τοπική Κοινότητα Κεφαλά	93190305	ΜΕΙΟΝΕΚΤΙΚΗ	14,370	518
Τοπική Κοινότητα Κοκκίνου Χωρίου	93190306	ΜΕΙΟΝΕΚΤΙΚΗ	7,530	272
Τοπική Κοινότητα Ξηροστερνίου	93190307	ΜΕΙΟΝΕΚΤΙΚΗ	4,401	162
Τοπική Κοινότητα Πλάκας	93190308	ΜΕΙΟΝΕΚΤΙΚΗ	3,561	612
Τοπική Κοινότητα Σελλίων	93190309	ΜΕΙΟΝΕΚΤΙΚΗ	6,189	123
<b>ΔΗΜΟΤΙΚΗ ΕΝΟΤΗΤΑ ΓΕΩΡΓΙΟΥΠΟΛΕΩΣ</b>	<b>931904</b>		<b>54,044</b>	<b>2.749</b>
Τοπική Κοινότητα Κουρνά	93190404	ΟΡΕΙΝΗ	12,539	1.070
Τοπική Κοινότητα Γεωργιουπόλεως	93190401	ΜΕΙΟΝΕΚΤΙΚΗ	22,273	936
Τοπική Κοινότητα Καλαμισίου Αμυγδαλίου	93190402	ΜΕΙΟΝΕΚΤΙΚΗ	5,807	297
Τοπική Κοινότητα Καστέλλου	93190403	ΟΡΕΙΝΗ	9,124	144
Τοπική Κοινότητα Φυλακής	93190405	ΟΡΕΙΝΗ	4,301	302
<b>ΔΗΜΟΤΙΚΗ ΕΝΟΤΗΤΑ ΦΡΕ</b>	<b>931906</b>		<b>53,947</b>	<b>895</b>
Τοπική Κοινότητα Φρε	93190605	ΟΡΕΙΝΗ	23,293	326
Τοπική Κοινότητα Μελιδονίου	93190601	ΟΡΕΙΝΗ	7,099	107
Τοπική Κοινότητα Παϊδοχωρίου	93190602	ΜΕΙΟΝΕΚΤΙΚΗ	5,371	212
Τοπική Κοινότητα Πεμονίων	93190603	ΟΡΕΙΝΗ	9,055	107
Τοπική Κοινότητα Τζιτζιφέ	93190604	ΟΡΕΙΝΗ	9,129	143
<b>ΨΕΥΔΟΔΗΜΟΤΙΚΗ ΕΝΟΤΗΤΑ ΓΑΥΔΟΥ</b>	<b>932001</b>		<b>34,000</b>	<b>152</b>
ΨΕΥΔΟΔΗΜΟΤΙΚΗ ΚΟΙΝΟΤΗΤΑ ΓΑΥΔΟΥ	93200101	ΟΡΕΙΝΗ	34,000	152
<b>ΔΗΜΟΤΙΚΗ ΕΝΟΤΗΤΑ ΠΕΛΕΚΑΝΟΥ</b>	<b>932103</b>		<b>164,983</b>	<b>3.292</b>
Δημοτική Κοινότητα Παλαιοχώρας	93210301	ΟΡΕΙΝΗ	55,092	1.891
Τοπική Κοινότητα Βοθιανών	93210302	ΟΡΕΙΝΗ	17,360	49
Τοπική Κοινότητα Βουτά	93210303	ΟΡΕΙΝΗ	26,649	961
Τοπική Κοινότητα Σαρακήνας	93210304	ΟΡΕΙΝΗ	14,453	68
Τοπική Κοινότητα Σκλαβοπούλας	93210305	ΟΡΕΙΝΗ	51,429	323
<b>ΔΗΜΟΤΙΚΗ ΕΝΟΤΗΤΑ ΑΝΑΤΟΛΙΚΟΥ ΣΕΛΙΝΟΥ</b>	<b>932101</b>		<b>135,985</b>	<b>1.021</b>
Τοπική Κοινότητα Καμπανού	93210102	ΟΡΕΙΝΗ	6,707	107

Δημοτική Κοινότητα/Τοπική Κοινότητα	Γεωγραφικός Κωδικός	Χαρακτηρισμός Περιοχής	LEADER ΠΑΑ 2014-2020	
			Έκταση (km <sup>2</sup> )	Μόνιμος Πληθυσμός 2011
Τοπική Κοινότητα Επανωχωρίου	93210101	ΟΡΕΙΝΗ	47,161	345
Τοπική Κοινότητα Ροδοβανίου	93210103	ΟΡΕΙΝΗ	14,690	205
Τοπική Κοινότητα Σκάφης	93210104	ΟΡΕΙΝΗ	8,978	77
Τοπική Κοινότητα Σούγιας	93210105	ΟΡΕΙΝΗ	49,253	220
Τοπική Κοινότητα Τεμενίων	93210106	ΟΡΕΙΝΗ	9,196	67
<b>ΔΗΜΟΤΙΚΗ ΕΝΟΤΗΤΑ ΚΑΝΤΑΝΟΥ - ΣΕΛΙΝΟΥ (ΚΑΝΔΑΝΟΥ)</b>	<b>932102</b>		<b>73,679</b>	<b>1.118</b>
Τοπική Κοινότητα Κανδάνου	93210202	ΟΡΕΙΝΗ	40,004	654
Τοπική Κοινότητα Κακοδικίου	93210201	ΟΡΕΙΝΗ	13,246	232
Τοπική Κοινότητα Πλεμενιανών	93210203	ΟΡΕΙΝΗ	20,429	232
<b>ΔΗΜΟΤΙΚΗ ΕΝΟΤΗΤΑ ΚΙΣΣΑΜΟΥ</b>	<b>932202</b>		<b>149,814</b>	<b>7.579</b>
Δημοτική Κοινότητα Κισσάμου	93220201		8,005	4.275
Τοπική Κοινότητα Γραμβουσής	93220202		39,367	796
Τοπική Κοινότητα Καλαθενών	93220203	ΟΡΕΙΝΗ	5,430	160
Τοπική Κοινότητα Καλλεργιανών	93220204	ΟΡΕΙΝΗ	5,921	520
Τοπική Κοινότητα Κουκουναράς	93220205	ΟΡΕΙΝΗ	4,595	88
Τοπική Κοινότητα Λουσακίων	93220206	ΟΡΕΙΝΗ	17,655	373
Τοπική Κοινότητα Πλατάνου	93220207	ΟΡΕΙΝΗ	40,095	1.179
Τοπική Κοινότητα Πολυρρηνίας	93220208	ΟΡΕΙΝΗ	7,989	78
Τοπική Κοινότητα Σηρικαρίου	93220209	ΟΡΕΙΝΗ	20,757	110
<b>ΔΗΜΟΤΙΚΗ ΕΝΟΤΗΤΑ ΙΝΑΧΩΡΙΟΥ</b>	<b>932201</b>		<b>136,520</b>	<b>912</b>
Τοπική Κοινότητα Έλους	93220104	ΟΡΕΙΝΗ	11,396	223
Τοπική Κοινότητα Αμυγδαλοκεφαλίου	93220101	ΟΡΕΙΝΗ	10,698	112
Τοπική Κοινότητα Βάθης	93220102	ΟΡΕΙΝΗ	35,020	127
Τοπική Κοινότητα Βλάτους	93220103	ΟΡΕΙΝΗ	12,209	159
Τοπική Κοινότητα Κάμπου	93220105	ΟΡΕΙΝΗ	24,200	107
Τοπική Κοινότητα Κεφαλίου	93220106	ΟΡΕΙΝΗ	10,409	80
Τοπική Κοινότητα Περιβολίων Κισσάμου	93220107	ΟΡΕΙΝΗ	4,713	39
Τοπική Κοινότητα Στροβλών	93220108	ΟΡΕΙΝΗ	27,875	65
<b>ΔΗΜΟΤΙΚΗ ΕΝΟΤΗΤΑ ΜΥΘΗΜΝΗΣ</b>	<b>932203</b>		<b>55,494</b>	<b>2.299</b>

Δημοτική Κοινότητα/Τοπική Κοινότητα	Γεωγραφικός Κωδικός	Χαρακτηρισμός Περιοχής	LEADER ΠΑΑ 2014-2020	
			Έκταση (km <sup>2</sup> )	Μόνιμος Πληθυσμός 2011
Τοπική Κοινότητα Δραπανιά	93220302		5,277	427
Τοπική Κοινότητα Βουλγάρω	93220301	ΟΡΕΙΝΗ	8,208	314
Τοπική Κοινότητα Καλουδιανών	93220303		2,696	385
Τοπική Κοινότητα Μαλαθύρου	93220304	ΟΡΕΙΝΗ	5,136	89
Τοπική Κοινότητα Περβολακίων	93220305	ΟΡΕΙΝΗ	1,835	150
Τοπική Κοινότητα Ποταμίδας	93220306	ΟΡΕΙΝΗ	3,212	224
Τοπική Κοινότητα Ρόκκας	93220307	ΟΡΕΙΝΗ	2,653	88
Τοπική Κοινότητα Σασάλου	93220308	ΟΡΕΙΝΗ	4,935	48
Τοπική Κοινότητα Σφακοπηγαδίου	93220309	ΟΡΕΙΝΗ	3,148	116
Τοπική Κοινότητα Τοπολίων	93220310	ΟΡΕΙΝΗ	11,485	225
Τοπική Κοινότητα Φαλελιανών	93220311	ΜΕΙΟΝΕΚΤΙΚΗ	5,035	163
Τοπική Κοινότητα Χαιρεθιανών	93220312	ΟΡΕΙΝΗ	1,874	70
<b>ΔΗΜΟΤΙΚΗ ΕΝΟΤΗΤΑ ΠΛΑΤΑΝΙΑ</b>	<b>932304</b>		<b>77,021</b>	<b>5.275</b>
Τοπική Κοινότητα Γερανίου	93230403		6,111	1.189
Τοπική Κοινότητα Βλαχερωνιτίσσης	93230401		2,963	152
Τοπική Κοινότητα Βρυσών Κυδωνίας	93230402		7,474	373
Τοπική Κοινότητα Ζουνακίου	93230404	ΟΡΕΙΝΗ	5,605	138
Τοπική Κοινότητα Κοντομαρίου	93230405	ΟΡΕΙΝΗ	4,628	539
Τοπική Κοινότητα Κυπαρίσσου	93230406	ΟΡΕΙΝΗ	3,003	171
Τοπική Κοινότητα Μάλεμε	93230407		3,524	710
Τοπική Κοινότητα Μανολιοπούλου	93230408	ΟΡΕΙΝΗ	7,826	217
Τοπική Κοινότητα Μοδίου	93230409		6,111	327
Τοπική Κοινότητα Ντερέ	93230410	ΟΡΕΙΝΗ	18,686	107
Τοπική Κοινότητα Ξαμουδοχωρίου	93230411	ΜΕΙΟΝΕΚΤΙΚΗ	3,292	163
Τοπική Κοινότητα Πλατανιά	93230412		5,314	979
Τοπική Κοινότητα Σιριλίου	93230413	ΜΕΙΟΝΕΚΤΙΚΗ	2,484	210
<b>ΔΗΜΟΤΙΚΗ ΕΝΟΤΗΤΑ ΒΟΥΚΟΛΙΩΝ</b>	<b>932301</b>		<b>76,209</b>	<b>3.116</b>
Τοπική Κοινότητα Βουκολιών	93230102	ΟΡΕΙΝΗ	15,402	1.007
Τοπική Κοινότητα Ανώσκελης	93230101	ΟΡΕΙΝΗ	2,672	79
Τοπική Κοινότητα Κακοπέτρου	93230103	ΟΡΕΙΝΗ	11,437	89

Δημοτική Κοινότητα/Τοπική Κοινότητα	Γεωγραφικός Κωδικός	Χαρακτηρισμός Περιοχής	LEADER ΠΑΑ 2014-2020	
			Έκταση (km <sup>2</sup> )	Μόνιμος Πληθυσμός 2011
Τοπική Κοινότητα Νέου Χωρίου Κυδωνίας	93230104	ΟΡΕΙΝΗ	13,442	197
Τοπική Κοινότητα Νερνανών	93230105	ΜΕΙΟΝΕΚΤΙΚΗ	1,895	68
Τοπική Κοινότητα Παλαιών Ρουμάτων	93230106	ΟΡΕΙΝΗ	23,746	314
Τοπική Κοινότητα Πολεμαρχίου	93230107	ΜΕΙΟΝΕΚΤΙΚΗ	2,338	170
Τοπική Κοινότητα Ταυρωνίτου	93230108		1,982	973
Τοπική Κοινότητα Χρυσσαυγής	93230109	ΜΕΙΟΝΕΚΤΙΚΗ	3,295	219
<b>ΔΗΜΟΤΙΚΗ ΕΝΟΤΗΤΑ ΚΟΛΥΜΒΑΡΙΟΥ</b>	<b>932302</b>		<b>150,304</b>	<b>4.457</b>
Τοπική Κοινότητα Κολυμβαρίου	93230212		6,501	1.109
Τοπική Κοινότητα Αφράτων	93230201	ΟΡΕΙΝΗ	8,269	137
Τοπική Κοινότητα Βασιλοπούλου	93230202	ΜΕΙΟΝΕΚΤΙΚΗ	3,724	76
Τοπική Κοινότητα Βουβών	93230203	ΜΕΙΟΝΕΚΤΙΚΗ	4,430	265
Τοπική Κοινότητα Γλώσσης	93230204	ΟΡΕΙΝΗ	3,414	151
Τοπική Κοινότητα Δελιανών	93230205	ΟΡΕΙΝΗ	6,849	114
Τοπική Κοινότητα Δρακόνας	93230206	ΟΡΕΙΝΗ	2,900	117
Τοπική Κοινότητα Επισκοπής	93230207	ΟΡΕΙΝΗ	5,917	218
Τοπική Κοινότητα Ζυμπραγού	93230208	ΟΡΕΙΝΗ	3,875	62
Τοπική Κοινότητα Καλυδονίας	93230209	ΜΕΙΟΝΕΚΤΙΚΗ	7,435	290
Τοπική Κοινότητα Καμισιανών	93230210		2,896	557
Τοπική Κοινότητα Καρών Κισσάμου	93230211	ΟΡΕΙΝΗ	3,258	110
Τοπική Κοινότητα Νοχιών	93230213	ΜΕΙΟΝΕΚΤΙΚΗ	5,364	214
Τοπική Κοινότητα Πανεθήμου	93230214	ΟΡΕΙΝΗ	2,925	89
Τοπική Κοινότητα Ραβδούχας	93230215	ΟΡΕΙΝΗ	6,939	120
Τοπική Κοινότητα Ροδωπού	93230216	ΟΡΕΙΝΗ	70,056	391
Τοπική Κοινότητα Σπηλιάς	93230217	ΜΕΙΟΝΕΚΤΙΚΗ	5,552	437
<b>ΔΗΜΟΤΙΚΗ ΕΝΟΤΗΤΑ ΜΟΥΣΟΥΡΩΝ</b>	<b>932303</b>		<b>190,995</b>	<b>4.026</b>
Τοπική Κοινότητα Αλικιανού	93230301		5,243	825
Τοπική Κοινότητα Βατολάκκου	93230302	ΟΡΕΙΝΗ	15,462	661
Τοπική Κοινότητα Καράνου	93230303		6,006	88

Δημοτική Κοινότητα/Τοπική Κοινότητα	Γεωγραφικός Κωδικός	Χαρακτηρισμός Περιοχής	LEADER ΠΑΑ 2014-2020	
			Έκταση (km <sup>2</sup> )	Μόνιμος Πληθυσμός 2011
Τοπική Κοινότητα Κουφού	93230304		3,221	149
Τοπική Κοινότητα Λάκκων	93230305	ΟΡΕΙΝΗ	55,105	270
Τοπική Κοινότητα Μεσκλών	93230306	ΟΡΕΙΝΗ	21,804	353
Τοπική Κοινότητα Ορθονίου	93230307	ΟΡΕΙΝΗ	20,396	94
Τοπική Κοινότητα Πρασέ	93230308	ΟΡΕΙΝΗ	27,700	138
Τοπική Κοινότητα Σέμπρωνα	93230309	ΟΡΕΙΝΗ	14,353	92
Τοπική Κοινότητα Σκινέ	93230310		8,254	621
Τοπική Κοινότητα Φουρνέ	93230311		9,888	576
Τοπική Κοινότητα Ψαθογιάννου	93230312	ΟΡΕΙΝΗ	3,563	159
<b>ΨΕΥΔΟΔΗΜΟΤΙΚΗ ΕΝΟΤΗΤΑ ΣΦΑΚΙΩΝ</b>	<b>932401</b>		<b>466,925</b>	<b>1889</b>
Τοπική Κοινότητα Χώρας Σφακίων	93240109	ΟΡΕΙΝΗ	45,559	265
Τοπική Κοινότητα Αγίας Ρουμέλης	93240101	ΟΡΕΙΝΗ	94,609	57
Τοπική Κοινότητα Αγίου Ιωάννου	93240102	ΟΡΕΙΝΗ	59,646	33
Τοπική Κοινότητα Ανωπόλεως	93240103	ΟΡΕΙΝΗ	100,258	334
Τοπική Κοινότητα Ασκύφου	93240104	ΟΡΕΙΝΗ	64,841	394
Τοπική Κοινότητα Ασφένδου	93240105	ΟΡΕΙΝΗ	24,372	272
Τοπική Κοινότητα Ίμπρου	93240106	ΟΡΕΙΝΗ	18,404	68
Τοπική Κοινότητα Πατσιανού	93240107	ΟΡΕΙΝΗ	29,005	314
Τοπική Κοινότητα Σκαλωτής	93240108	ΟΡΕΙΝΗ	30,231	152
<b>ΔΗΜΟΤΙΚΗ ΕΝΟΤΗΤΑ ΛΑΠΠΑΙΩΝ</b>	<b>931802</b>		<b>50,890</b>	<b>2.216</b>
Τοπική Κοινότητα Επισκοπής	93180204	ΟΡΕΙΝΗ	7,099	755
Τοπική Κοινότητα Αργυρουπόλεως	93180201	ΟΡΕΙΝΗ	6,388	403
Τοπική Κοινότητα Αρχοντικής	93180202	ΟΡΕΙΝΗ	3,437	244
Τοπική Κοινότητα Βιλανδρέδου	93180203	ΟΡΕΙΝΗ	12,722	134
Τοπική Κοινότητα Καρωτής	93180205	ΟΡΕΙΝΗ	3,498	191
Τοπική Κοινότητα Κάτω Πόρου	93180206	ΟΡΕΙΝΗ	2,479	53
Τοπική Κοινότητα Κούφης	93180207	ΟΡΕΙΝΗ	2,303	127
Τοπική Κοινότητα Μυριοκεφάλων	93180208	ΟΡΕΙΝΗ	12,964	309
<b>ΔΗΜΟΤΙΚΗ ΕΝΟΤΗΤΑ ΝΙΚΗΦΟΡΟΥ ΦΩΚΑ</b>	<b>931803</b>		<b>95,408</b>	<b>8.911</b>

Δημοτική Κοινότητα/Τοπική Κοινότητα	Γεωγραφικός Κωδικός	Χαρακτηρισμός Περιοχής	LEADER ΠΑΑ 2014-2020	
			Έκταση (km <sup>2</sup> )	Μόνιμος Πληθυσμός 2011
Τοπική Κοινότητα Γωνιάς	93180305	ΜΕΙΟΝΕΚΤΙΚΗ	6,145	534
Τοπική Κοινότητα Αγίου Κωνσταντίνου	93180302	ΜΕΙΟΝΕΚΤΙΚΗ	4,872	200
Τοπική Κοινότητα Άνω Βαλσαμονέρου	93180303	ΟΡΕΙΝΗ	5,617	107
Δημοτική Κοινότητα Ατσιποπούλου	93180301		9,550	4.947
Τοπική Κοινότητα Γερανίου	93180304	ΟΡΕΙΝΗ	11,284	883
Τοπική Κοινότητα Ζουριδίου	93180306	ΟΡΕΙΝΗ	2,596	66
Τοπική Κοινότητα Καλονύκτου	93180307	ΜΕΙΟΝΕΚΤΙΚΗ	2,829	222
Τοπική Κοινότητα Κάτω Βαλσαμονέρου	93180308	ΟΡΕΙΝΗ	6,712	193
Τοπική Κοινότητα Μαλακίων	93180309	ΟΡΕΙΝΗ	9,350	138
Τοπική Κοινότητα Μούντρου	93180310	ΟΡΕΙΝΗ	9,788	179
Τοπική Κοινότητα Πρινέ	93180311	ΜΕΙΟΝΕΚΤΙΚΗ	7,297	884
Τοπική Κοινότητα Ρουστίκων	93180312	ΜΕΙΟΝΕΚΤΙΚΗ	4,634	203
Τοπική Κοινότητα Σαϊτουρών	93180313	ΟΡΕΙΝΗ	11,386	105
Τοπική Κοινότητα Φραντζεσκιανών Μετοχίων	93180314	ΜΕΙΟΝΕΚΤΙΚΗ	3,348	250
<b>ΔΗΜΟΤΙΚΗ ΕΝΟΤΗΤΑ ΦΟΙΝΙΚΑ</b>	931402		<b>138,372</b>	<b>3.266</b>
Τοπική Κοινότητα Σελλίων	93140210	ΟΡΕΙΝΗ	13,662	540
Τοπική Κοινότητα Αγίου Βασιλείου	93140201	ΜΕΙΟΝΕΚΤΙΚΗ	5,988	130
Τοπική Κοινότητα Αγίου Ιωάννου Αγίου Βασιλείου	93140202	ΟΡΕΙΝΗ	18,635	234
Τοπική Κοινότητα Αγκουσελιανών	93140203	ΜΕΙΟΝΕΚΤΙΚΗ	10,673	272
Τοπική Κοινότητα Ασωμάτου	93140204	ΟΡΕΙΝΗ	18,374	232
Τοπική Κοινότητα Κοξαρές	93140205	ΜΕΙΟΝΕΚΤΙΚΗ	15,117	404
Τοπική Κοινότητα Λευκογείων	93140206	ΜΕΙΟΝΕΚΤΙΚΗ	10,336	363
Τοπική Κοινότητα Μαριού	93140207	ΜΕΙΟΝΕΚΤΙΚΗ	7,375	339
Τοπική Κοινότητα Μύρθιου	93140208	ΜΕΙΟΝΕΚΤΙΚΗ	8,334	488
Τοπική Κοινότητα Ροδακίνου	93140209	ΟΡΕΙΝΗ	29,878	264
<b>ΣΥΝΟΛΟ ΠΕΡΙΟΧΗΣ ΠΑΡΕΜΒΑΣΗΣ</b>			<b>2.650,313</b>	<b>117.068</b>

**ΧΑΡΤΗΣ ΠΕΡΙΟΧΗΣ ΠΑΡΕΜΒΑΣΗΣ**

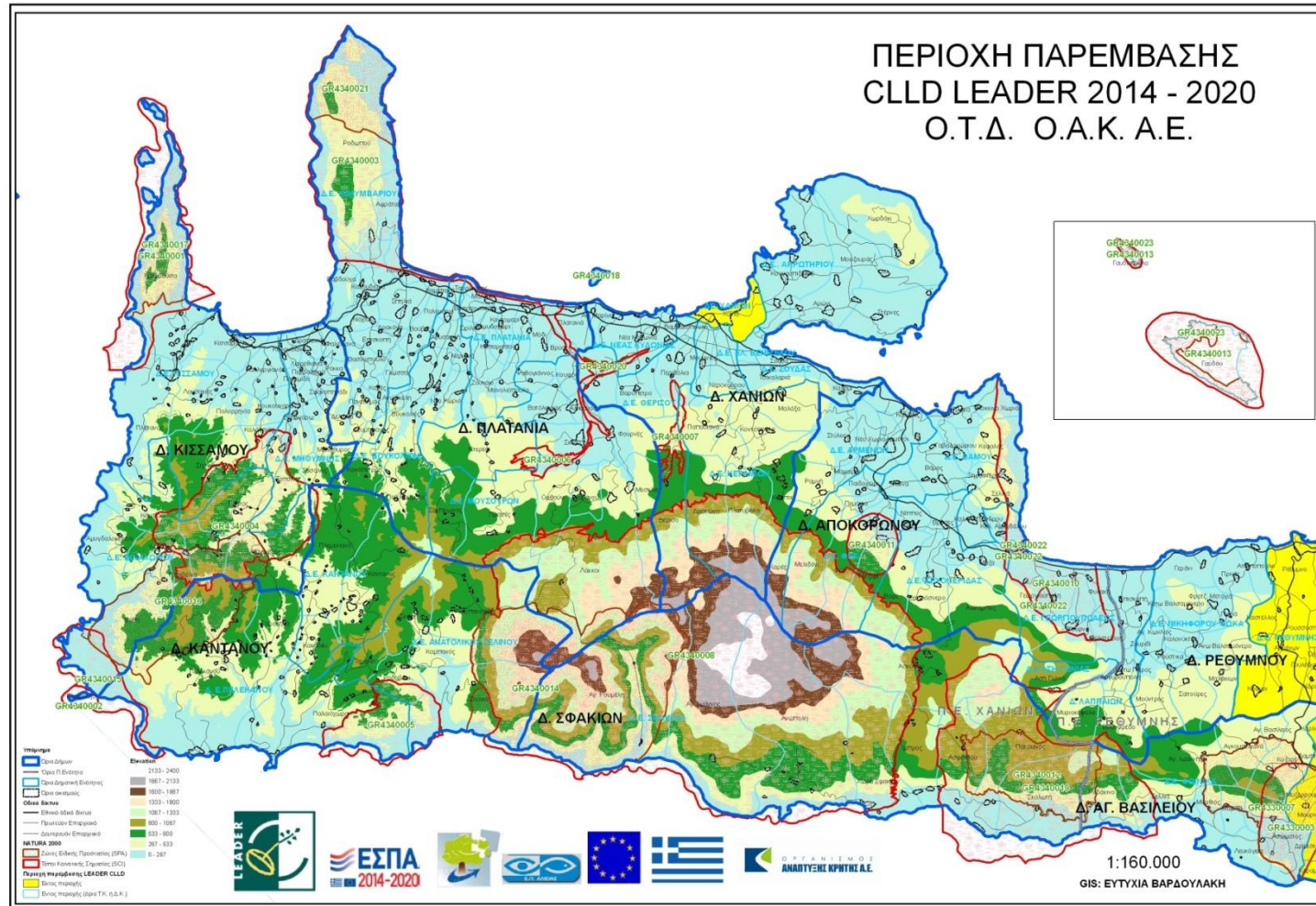

Με τη συγχρηματοδότηση της Ελλάδας και της Ευρωπαϊκής Ένωσης